

Das Museum für Vor- und Frühgeschichte im Jahr 2009

Matthias Wemhoff / Bernhard S. Heeb

Dieses Jahr wird in die Geschichte des Museums eingehen. Nach 50 Jahren schloss am 26. April die Ausstellung des MVF in Charlottenburg ihre Pforten, keine 5 Monate später war der große Umzug bewältigt und am 16. Oktober fand die feierliche Eröffnung des Neuen Museums mit der Bundeskanzlerin Frau Dr. Angela Merkel statt.

Die Jahre in Charlottenburg wirken aus der heutigen Perspektive als eine Zeit der Regeneration, der Sammlung neuer Kräfte. Das Museum war nach der Kriegszerstörung und des Verlustes größter Sammlungsteile am Anfang der 50er Jahre weit davon entfernt, an die Vorkriegsbedeutung anknüpfen zu können. Mit großer Beharrlichkeit gelang es, ausgehend von der ersten Sonderausstellung im Langhansbau 1958, wieder eine umfassende Sammlung zur Vor- und Frühgeschichte Europas aufzubauen, deren Präsentation stets deutlich die Handschrift der Direktoren Gandert, von Müller und Menghin zeigte und zugleich veranschaulichte, wie sehr jede Ausstellungsgestaltung Kind ihrer Zeit ist. Dies konnte Frau Hänsel anhand zahlreicher im Archiv gut bewahrter Aufnahmen von den verschiedenen Zuständen der Ausstellung im Rahmen des Abschlussfestes am 24. April (Abb. 1) eindrucksvoll vor Augen führen. Seit der Zusammenführung der Museen in West- und Ostberlin kann das Museum jetzt wieder an die alte Vorkriegsbedeutung anknüpfen. Der Standort Charlottenburg bot dafür jedoch keine Perspektive mehr, da die anderen archäologischen Sammlungen bereits



Abb. 1: Abschlussfest in Charlottenburg mit einem Programm für Kinder im Schlosspark. Foto: C. Plamp.

wieder ihren Weg auf die Museumsinsel gefunden hatten. Daher war es nur konsequent, dass das Museum für Vor- und Frühgeschichte gut 150 Jahre nach der Eröffnung wieder in das Neue Museum ziehen konnte. Im Gegensatz zu 1858 ist die Sammlung nun jedoch nicht mehr nur in einem Raum untergebracht, heute teilt sie sich das gesamte Haus mit dem Ägyptischen Museum.

Wie bei jeder Museumseröffnung schmilzt der ursprünglich für die Einrichtung der Sammlung geplante Zeitrahmen stark zusammen. Alle Verzögerungen im Bau und bei der Lieferung der Ausstattung verkleinern den Zeitrahmen, der ursprünglich der Sammlung zur Einrichtung zugestanden worden ist. Diese Entwicklung führte auch im Neuen Museum dazu, dass mit einer großen Kraftanstrengung in kaum drei Monaten die Vitrinen in allen drei Ebenen des MVF eingerichtet werden mussten. Das Restauratorenteam des Museums und die Magazinverwalterinnen haben den Hauptteil dieser Lasten mit großem Einsatz getragen. Besonderer Dank gilt auch dem großen Engagement der Ausstellungsgestalterin Ingrid Breuninger und den Mitarbeitern der Firma Eicher, die für die Umsetzung in Ebene 1 und 2 zuständig gewesen sind sowie der Firma Schiel-Projekt, die die temporäre Ausstellung in Ebene 3 gestaltet hat. Alle Fäden für das gesamte Projekt „Neues Museum“ liefen seit Beginn der Planungen für das MVF in den Händen der Kuratorin Marion Bertram zusammen, die mit Ruhe und Akribie Wesentliches zum Erfolg beigetragen hat.

Die vielen positiven Berichte in den Medien, die die Art der Präsentation und die Faszination der Exponate des MVF stets gebührend berücksichtigt haben, ist ebenso wie die zahlreichen positiven Reaktionen der Besucher ein Beleg für den großen Erfolg. Das Neue Museum ist bei den mehr als 100.000 Besuchern, die bisher jeden Monat gekommen sind, ein herausragendes Schaufenster für die Archäologie weit über Deutschland hinaus. Es kann seinen Rang als die archäologische Sammlung in Deutschland mit einem im besten Schuchardtschen Sinne „alt-europäischen Sammelgebiet“ nun auch wieder in der Öffentlichkeit angemessen einnehmen. Diese Möglichkeit ist für das gesamte Museumsteam auch eine große Verpflichtung.

Der Umzug war zweifellos das große Ereignis des Jahres. Doch soll der Blick an dieser Stelle auch noch auf einige Einzelereignisse gelenkt werden. Noch vor der Schließung in Charlottenburg fand im März eine letzte Sonderausstellung statt. In Gegenwart des polnischen Botschafters Marek Prawda und des Staatssekretärs des Polnischen Kulturministeriums Tomasz Merta sowie des russischen Botschafters Vladimir V. Kotenev wurde die Ausstellung „Gerettet – Die Inventarbücher der archäologischen Sammlung des ehemaligen Prussia-Museums in Königsberg“ eröffnet. Die Inventarbücher waren in der Ruine des Königsberger Schlosses vor Jahrzehnten aufgefunden worden, dank des Engagements der polnischen Regierung und insbesondere des Einsatzes der Restauratoren des Staatsarchivs Olsztyn konnte der inzwischen weit fortgeschrittene Verfallsprozess gestoppt und die Bücher so als wichtige Quelle zur Rekonstruktion der Sammlung zurück gewonnen werden. Die Kombination von in Berlin verwahrten Objekten der Prussia-Sammlung mit Archivmaterialien und den zugehörigen Seiten der Inventarbücher verdeutlichte in der Ausstellung eindrucksvoll, wie mühsam aber letztlich auch wie er-



Abb. 2: Vitrine in der Sonderausstellung „Gerettet – Die Inventarbücher der archäologischen Sammlung des ehemaligen Prussia-Museums in Königsberg“. Foto: Claudia Plamp.

folgreich der Weg zur Reidentifikation der Objekte der Sammlung ist. Ostpreußen war archäologisch eines der am besten erfassten Gebiete des Deutschen Reiches (Abb. 2). Heute sind drei Nationen bemüht, dieses Wissen zu sichern und in aktuellen Forschungen daran anzuknüpfen. Die aufwändige Publikation der polnischen Kollegen, die zur Aus-



Abb. 3: Besuch des englischen Kronprinzenpaares im Neuen Museum. Foto: Achim Kleuker.

stellung erschienen ist, dokumentiert eindrucksvoll, dass das Projekt „Inventarbücher“ beispielhaft für den Weg der weiteren Kooperation sein wird. Besonderer Dank gilt dafür dem Direktor des Archäologischen Nationalmuseums in Warschau, Herrn Wojciech Brzeziński, und der Kuratorin Anna Bitner-Wróblewska.

Die Schlüsselübergabe des Neuen Museums durch den Architekten David Chipperfield an den Präsidenten der Stiftung Preußischer Kulturbesitz Hermann Parzinger am 5. März 2009 war der erste große Festakt des Jahres. An den folgenden beiden Tagen der Offenen Tür überzeugten sich Tausende von Besuchern von der gelungenen Restaurierung des Hauses.

Schon vor der Eröffnung hatte das Museum besondere Gäste. Prinz Charles und Lady Camilla (Abb. 3) besichtigten mit großem Interesse an architektonischen Details und der inhaltlichen Konzeption das Neue Museum. Karl Lagerfeld (Abb. 4) lies sich von der Architektur zu besonderen Aufnahmen inspirieren, die später die Jubiläumsausgabe der „Vogue“ schmückten. Im November besuchte der französische Paläoanthropologe Michel Brunet, der Entdecker des „Sahelanthropus tchadensis“, des möglicherweise ältesten bisher bekannten Hominiden, das Neue Museum.

Das Jahr 2009 war trotz des Umzugs auch von der Vorbereitung neuer Sonderausstellungen geprägt. Ganz wesentlich war dabei die Weiterführung der intensiven Kontakte zu den russischen Museen, in denen Bestände des MVF seit dem Krieg verwahrt werden.

Der ehemalige Direktor Wilfried Menghin führte seinen Nachfolger bei einem Besuch im März 2009 in Moskau und St. Petersburg bei den russischen Kollegen ein. In freundschaftlicher und offener Atmosphäre wurden die Planungen für eine Sonderausstellung zur „Bronzezeit“ weiterentwickelt. Diese Ausstellung soll nach dem Vorbild der Merowinger-Ausstellung konzipiert werden und wesentliche Objekte der noch in Russland befindlichen Bestände des MVF einbeziehen. Die Präsentation wird voraussichtlich 2013 in St. Petersburg und anschließend in Moskau stattfinden.

Auch ein weiteres großes Ausstellungsprojekt wurde 2009 in seinen Grundzügen konzipiert: Unter dem Arbeitstitel „Cultures in Contact“ wird auf Anregung des Dänischen Nationalmuseums und gemeinsam mit dem Britischen Museum das Konzept für eine große Wikingerausstellung entwickelt, mit der



Abb. 4: Besuch von Karl Lagerfeld im Neuen Museum. Foto: Achim Kleuker.

in Berlin im Jahr 2014 das neue Eingangsgebäude eröffnet werden soll.

Die Ausgrabungen in Kasachstan, an denen das MVF im Rahmen eines Kooperationsprojektes der Stiftung Preußischer Kulturbesitz, des Deutschen Archäologischen Instituts und des Archäologischen Instituts Almaty unter dem Dach des Exzellenzclusters „Topoi“ beteiligt ist, wurde auch 2009 fortgeführt. Ein Besuch der Grabungen in Troja durch den Museumsdirektor diente der Stärkung der Kooperation und Zusammenarbeit mit dem Forscherteam der Universität Tübingen unter der Leitung von Ernst Pernicka. Inzwischen werden mehrere gemeinsame Forschungsprojekte zu Troja durchgeführt, die sowohl Objekte der Schliemann-Sammlung als auch Funde aus den jüngeren Grabungen umfassen.

Auch im Jahr 2009 sind mehrere Publikationen des MVF erschienen. Gemeinsam mit dem Landesdenkmalamt konnte endlich die Vorlage der Grabungen im Bereich der Kunckel-Werkstatt auf der Pfaueninsel erfolgen (G. Rau/M. Rau, Das Glaslaboratorium des Johannes Kunckel auf der Pfaueninsel in Berlin. Berliner Beiträge zur Vor- und Frühgeschichte. N.F. 16).

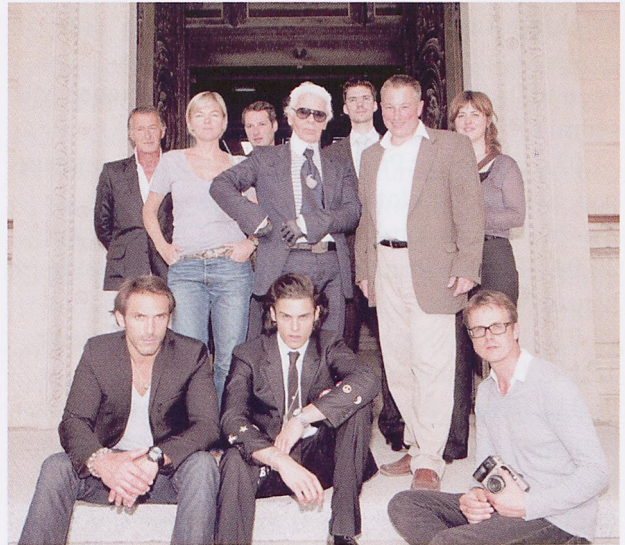
Von besonderer Wichtigkeit ist der Beginn der neuen Reihe „Sammlungen des MVF“, die vom Verlag Schnell und Steiner herausgegeben wird. Rechtzeitig zur Eröffnung des Neuen Museums konnte der erste Band „Troja“ erscheinen, den Alix Hänsel trotz der Belastungen durch die Neuaufstellung der Sammlungen verfasst hat (Schliemann und Troja. Die Sammlungen des Museums für Vor- und Frühgeschichte Bd. 1).

Wichtige Termine:

- 05.03.: Schlüsselübergabe Neues Museum.
06. und 07.03.: Tage der Offenen Tür im Neuen Museum.
11.03.: Eröffnung Prussia Ausstellung im Langhansbau, Schloss Charlottenburg.
24.-26.04.: Fest zum Abschied aus Charlottenburg.
30.04.: Besuch Prinz Charles und Lady Camilla im Neuen Museum.
23.07.: Besuch Karl Lagerfeld im Neuen Museum.
16.10.: Eröffnung Neues Museum.
06.11.: Besuch Michel Brunet im Neuen Museum.

M. W.

Zahlen – Daten – Fakten

zusammengestellt von Bernhard S. Heeb

Mitarbeiter

Museumsdirektor: *Prof. Dr. Matthias Wemhoff*
Wissenschaftler: *Dr. Alix Hänsel*, Hauptkustodin und stellvertretende Museumsdirektorin (Ref. Bronzezeit, Troja und Zypern; Zuständigkeit: laufende Direktionsgeschäfte, Dauerausstellung, Redaktion *Acta Praehistorica et Archaeologica*); – *Dr. Marion Bertram*, Kustodin (Ref. Frühmittelalter, Slawen und Sammlungsgeschichte; Zuständigkeit: Bibliothek, Planung Neues Museum und Museumshöfe); – *Dipl.-Hist. Almut Hoffmann*, wissenschaftliche Angestellte (Ref. Steinzeit, Kupferzeit; Zuständigkeit: Magazine und Studiensammlung, Grafikatelier, Leihverkehr); – *Dr. Manfred Nawroth*, Kustos (Ref. Eisenzeit, Eurasien; Zuständigkeit: Sonderausstellungen, kriegsbedingte Verlagerungen); – *Dr. Heino Neumayer*, Kustos (Ref. Römische Kaiserzeit, Balten und Wikinger; Zuständigkeit: Redaktion Bestandskataloge und Berliner Beiträge zur Vor- und Frühgeschichte, Berliner Museen, Fotoatelier)
Wiss. MuseumsassistentIn in Fortbildung: *Dr. Angelika Hofmann* (bis 17.05.2009); *Dr. Bernhard S. Heeb* (ab 01.08.2009)
Katalogisierungsprojekt Prussia-Sammlung: *Dr. Christine Reich* (Werkvertrag bis 30.09.2009)
Sekretariat: *Stefanie Müller*
Archiv: *Horst Junker* (Leitung); *Horst Wieder*; *Bärbel Mucker*; *Birgit Gliem*
Bibliothek: *Jutta Alzen*; *Tanja Grünke* (ABM-Maßnahme: Retrokonversion des Bibliothekbestandes)

Fotoatelier: *Claudia Plamp*

Grafikatelier: *Daniela Greinert*; *Mario Kacner*; *Silvia Nettekoven*; *Marcela-Rodica Boroffka* (Forschungsgrabung Kasachstan)

Studiensammlung: *Yvonne de Bordes*; *Christiane Klähne*; *Brigitte Liehm*

Restauratoren: *Hermann Born* (Werkstattleitung); *Grabriella Antal*; *Claudia Bullack*; *Melanie Korn* (Elternzeitvertretung für Frau Krebstakies bis 15.09.2009); *Susanne Krebstakies*; *Franziska Thieme*; *Şakir Akbaş* (Landesdenkmalamt Berlin)

Hausarbeiter: *Martina Neumann* (Hausmeisterin); *Munire Bozal* (Reinigung); *Carsten Harms*; *Uwe Kämmer*

Ehrenamtliche Mitarbeiter: *Maria Goger*; *Susanne Grunwald M.A.*; *Ingrid Hanemann*; *Katja Leikam*; *Dr. Christine Reich* (ab 01.10.2009); *Dr. Elke Roßkamp*; *Dr. Peter Schöttler*

Gastaufenthalte und Besucher

Wissenschaftliche Gastaufenthalte:

05.09.–26.09.2009: Gastaufenthalt der Wissenschaftler/-innen *Akan Onggar*, *Galiya Bazarbaeva* und *Gulnara Dzhumabekova*, Archäologisches Institut Almaty, im Rahmen der DFG-Förderung zur Internationalen Zusammenarbeit mit Zentralasien.

02.10.–29.10.2009: Gastaufenthalt der Wissenschaftler/-innen *Evgeniya Belkevich*, *Elena Kaverzneva* und *Alexander Moshinsky*, Staatliches Historisches Museum Moskau, im Rahmen des Stipendiatenprogramms der Staatlichen Museen zu Berlin – Preussischer Kulturbesitz zur Zusammenarbeit im Ausstellungsprojekt „Bronzezeit“.

01/2009–12/2009: *Susanne Grunwald M.A.*, Lehrstuhl für Ur- und Frühgeschichte der Universität Leipzig. Forschungsgeschichtliche Untersuchungen zu den Ausgrabungen in Zantoch (Warthe) / Santok – Aufsatz und Materialaufnahme.

Ab 01.12.: *Prof. Dr. Dieter Hertel*, Köln. TOPOI-Stipendiat für die Aufarbeitung der Schliemann-Sammlung.

Ab 01.12.: *Dr. Birgit Maixner*, Oslo. TOPOI-Stipendiatin für das Wikinger-Ausstellungsprojekt.

Externe Besucher des Archivs:

01/2009 und 10/2009, *Stanislaw Baran*, Berlin und *Robert Klimek*, Universität Olsztyn, Polen (Recher-

chen zu Bruno von Querfurt – Vortrag / Der altpreußische Bezirk Glottowia / Glottau – Aufsatz).

01/2009, 09/2009, 12/2009, *Prof. Dr. Wojciech Nowakowski*, Archäologisches Institut der Universität Warschau (Ostpreußen in der Römischen Kaiserzeit und Völkerwanderungszeit – Forschungsprojekte).

01/2009, *Andreas Mehner M.A.*, Lehrstuhl für Ur- und Frühgeschichte, Humboldt Universität zu Berlin (Die Funde aus den Grabungen in Lossow 1926–1929 – Materialsichtung).

01/2009, *Dipl.-Ing. Uwe Bönning*, Jugend im Museum e.V. (prähistorische Gefäßformen – Vortrag und Workshop).

02/2009 bis 05/2009, *Dipl.-Ing. Arno Krause*, Berlin (Recherchen zur Siedlungsgrabung in Kablo – Publikation).

02/2009, *Bianka Nessel M.A.*, Institut für prähistorische Archäologie, Freie Universität zu Berlin (Das bronzezeitliche Werkzeugdepot von Murnau – Publikation).

02/2009, *Dr. Thomas Kemper*, Berlin (Vermögensauseinandersetzung des ehem. preußischen Königshauses – Publikation und Vortrag).

02/2009, *Jana Škundrić*, Berlin, im Auftrag von *Dr. Rastko Vasic*, Akademie der Wissenschaften, Belgrad (Recherche zu Funden von Klein Mitrovitz bzw. Mala Mitrovica – Materialsichtung).

03/2009 und 05/2009, *Dr. Siegfried Griesa*, Berlin (Der Burgwall von Lossow als Siedlungs- und Kulturplatz – Publikation).

03/2009, 06/2009, 07/2009, *Aleksandra Rzeszotarska-Nowakiewicz*, Institut für Archäologie und Ethnologie der Polnischen Akademie der Wissenschaften, Warschau (Forschungen zur Römischen Kaiserzeit und Völkerwanderungszeit in Nordost-Masuren – Dissertation).

03/2009, *Dr. Volker Hilberg M.A.*, Stiftung Schleswig-Holsteinische Landesmuseen (Völkerwanderungszeit in Masuren – Publikation).

03/2009, *Kirstin Stöckmann*, Seminar für Ur- und Frühgeschichte der Universität Göttingen (Die bronze- und früheisenzeitlichen Bronzefunde des ehem. Prussia-Museums in Königsberg i. Pr. – Magisterarbeit).

03/2009, *Martina Voigt*, Berlin-Brandenburgische Akademie der Wissenschaften, Berlin (Die mittelalterlichen Glasmalereien in Brandenburg und Berlin).

03/2009, *Prof. Dr. Günther Sokoll*, Bonn (archäologische Forschungen im ehem. Kreis Sensburg – Publikation).

05/2009, *Dr. Ines Beilke-Voigt*, Lehrstuhl für Ur- und Frühgeschichte, Humboldt Universität zu Berlin (Die Funde aus den Grabungen in Lossow 1926–1929 – Materialsichtung).

05/2009, *Yvonne Daseking*, Humboldt-Universität zu Berlin (Die Abteilung für Nordische Altertümer im Neuen Museum – Seminararbeit).

06/2009 und 12/2009, *Dr. Uwe Fiedler M.A.*, Berlin (Recherchen zu mittelalterlichen Schlüsselanhängern – Publikation / Geschichte des Burgberges Lebus – Publikation).

06/2009, *Agata Chilińska*, Universität Warschau (Schnallenformen in der Region Samland – Publikation).

06/2009, *Katja Leikam*, Berlin, im Auftrag von *Prof. Dr. George Styl. Korrès*, Athen (Geschichte der Sammlung Trojanischer Altertümer im Berliner Museum für Vor- und Frühgeschichte – Forschungsprojekt).

07/2009 und 08/2009, *Esther Stenkamp*, Kunsthistorikerin, Berlin (personengeschichtliche Recherchen zu Dr. Gertrud Dorka – Ausstellung und Publikation).

07/2009, *Sandy Bild*, Fachhochschule für Technik und Wirtschaft Berlin (Burgwall Spandau – Diplomarbeit).

07/2009, *Dr. Jaroslaw Alexej Prassolow*, Berlin (Typologisch-chronologische Studien zu völkerwanderungszeitlichen Messern im südöstlichen Ostseeraum – Dissertation).

07/2009, *Seweryn Szczepański*, Universität Warschau (Ostpreußen im 13. Jh. – Dissertation).

08/2009 und 09/2009, *Björn Rauchfuß M.A.*, Institut für prähistorische Archäologie, Freie Universität zu Berlin (Die Vorrömische Eisenzeit in Vorpommern – Dissertation).

08/2009, *Antje Junge*, Lehrstuhl für Ur- und Frühgeschichte, Humboldt Universität zu Berlin (Die archäologischen Funde der Römischen Kaiserzeit und Völkerwanderungszeit in der Region Samland – Seminararbeit).

09/2009, *Rüdiger Sinner*, Berlin (Religion und Evolution – Filmprojekt).

10/2009, *Prof. Dr. Achim Leube*, Berlin (Archäologische Forschungsgeschichte Rügens – Forschungsprojekt).

11/2009, *Dr. Wladimir I. Kulakov*, Institut für Archäologie der Russischen Akademie der Wissenschaften, Moskau (Die Grabungen Carl Engels in der Region Samland – Publikation).

11/2009, *Kala Drewniak*, Universität Warschau und Institut für Vor- und Frühgeschichte Bonn (Funde

der Römischen Kaiserzeit und Völkerwanderungszeit aus Pommern – Magisterarbeit).

11/2009, *Thomas Hauptmann M.A.*, Bergfelde b. Berlin (Die Bronzezeit in der Westprignitz – Forschungsprojekt).

11/2009, *Adam Leibovitz*, Asnieres (Beutekunst, Schatz des Priamos – TV-Dokumentation).

11/2009, *Dr. Igor Gavritukhin*, Archäologisches Institut der Russischen Akademie der Wissenschaften, Moskau (Fibeltypen in der Schwarzmeer-Region – Materialsichtung).

12/2009, *Jana Škundrić*, Berlin, im Auftrag von *Dr. Rastko Vasić*, Akademie der Wissenschaften, Belgrad (Recherche zu Funden von Klein Mitrovitz bzw. Mala Mitrovica – Materialsichtung).

12/2009, *Agnė Čivilytė*, Vilnius (Die archäologischen Funde aus Litauen im Museum für Vor- und Frühgeschichte Berlin – Publikation).

12/2009, *Mirko Oehlert*, Lehrstuhl für Ur- und Frühgeschichte der Universität Leipzig (Geschichte des Schlesischen Altertumsvereins 1870–1895 – Publikation).

Externe Besucher des Magazins:

01/2009: *Fr. Wrobel*, Berlin (Halskragen).

01/2009: *Fr. Dr. Wagner* mit zwei Kollegen, Landesdenkmalamt Berlin (Funde Marienfelde – Mitnahme von Skeletten).

01/2009: *Hr. Bönning*, Berlin (Keramik).

01/2009: *Fr. Hertel*, Ägyptisches Museum (Fragmente Silberschale).

01/2009: *Hr. Maliaris*, Landesdenkmalamt Berlin (Funde Dominikanerkloster).

01/2009: *Hr. Germann*, Berlin (Fotoaufnahmen).

01/2009 bis 05/2009: *Hr. Prof. Terberger*, Universität Greifswald (Fundsichtung für die Ausstellung im Neuen Museum).

01/2009 und 11/2009: *Hr. Prof. Hertel*, Bonn (TOPOI, Troja-Projekt).

02/2009: *Hr. Woidich*, Berlin (Kugelamphoren)

02/2009: *Fr. Priessnitz*, *Hr. Blum* und *Fr. Friedrich*, Tübingen (Troja-Projekt).

02/2009: *Fr. Arndt*, Beetzsee (MM FO Radewege).

02/2009: *Fr. Stech*, Berlin (Foto Saal V).

02/2009 und 03/2009: *Hr. Dr. Gramsch*, Potsdam (MM II 11042 - FO Liepe).

03/2009: *Hr. Fiedler*, Berlin (Gürtelhaken, Bergen a.d.D.).

03/2009: *Hr. Hofmann*, Landesdenkmalamt Berlin (Funde Kreuzberg).

03/2009: *Hr. Gehrmann* (MM – Berlinfunde).

03/2009: *Hr. Dr. Melard*, Landesdenkmalamt Berlin (Eiszeitfunde).

03/2009: *Fr. Stech*, Berlin (Untersuchung außer Haus – Tassen).

03/2009: *Heimatmuseum Neukölln* (Funde Neukölln).

03/2009 und 04/2009: *Fr. Melisch*, Landesdenkmalamt Berlin (Katholische Akademie).

04/2009: *Hr. Dr. Hegewisch*, Freie Universität Berlin (Fundseminar).

04/2009: *Hr. Dr. Biermann* mit sechs Studenten, Humboldt Universität Berlin (Bearbeitung Funde Prussia Sammlung).

04/2009: *Hr. Dr. Kirsch*, Märkisches Museum Berlin (Leihgabe des Märkischen Museums für das Neue Museum).

05/2009: *Hr. Dr. Hegewisch*, Freie Universität Berlin (Verwaltungsvereinbarung).

05/2009: *Fr. Melisch*, Landesdenkmalamt Berlin (Berlinfunde).

05/2009: *Studenten* der Humboldt Universität Berlin (Fotos – FO Stangenwalde).

05/2009: *Fr. Domning*, Berlin (Diplomarbeit Spielzeug – Berlinfunde).

05/2009: *Hr. Domning*, Naturkundemuseum Berlin (Funde für Veranstaltung).

06/2009: *Fr. Dr. Strommenger*, Vorderasiatisches Museum Berlin (Palastmodell Tell Halaf).

06/2009: *Fr. Szter*, Warschau (Prussia-Sammlung und Magazin).

06/2009: *Mitglieder KAFU*, Warschau (Prussia-Sammlung).

07/2009: *Fr. Chilinska* (Prussia-Magazin).

07/2009: *KiKA* (Dreharbeiten mit Objektauswahl).

08/2009: *Fr. Berger*, Museum Königswusterhausen (Leihgaben Auswahl).

08/2009: *Fr. Heeb*, University of Exeter (Kupferobjekte).

08/2009: *Hr. Sünner*, Berlin (Gräber).

08/2009: *Hr. Maczijewski*, Zitadelle Spandau (Funde „Roter Saal“ – Spandau).

08/2009: *Fr. Schanz*, ZDF (Leihgaben).

09/2009: *Hr. Brather* und *Hr. Westendorf*, Brandenburgisches Landesdenkmalamt (Magazinführung und Rücktransport Leihgaben).

09/2009 und 12/2009: *Hr. Nowakowski* (Prussia-Sammlung).

10/2009: *Hr. Weber*, Fa. Dart Art Handling (Besichtigung Objekte Leihverkehr St. Germain).

11/2009: *Fr. Dr. Wagner* und Praktikantin, Landesdenkmalamt Berlin (Berlin-Projekt).

11/2009: *Fr. Muschert* und *Fr. Hesse*, Berlin (Berlin-Projekt).

11/2009: *Fr. Wisnewska*, Warschau (Prussia-Sammlung).

12/2009: *Hr. Rudnicki*, Warschau (Prussia-Sammlung, Völkerwanderungszeit).

12/2009: *Hr. Prof. Pernicka, Fr. Priesnitz, Hr. und Fr. Akinbay*, Tübingen (Troja-Projekt).

12/2009: *Hr. Dr. Gavrituchin und Fr. Dr. Schultze*, DAI/Moskau (Funde IIIId/IVd).

12/2009: *Fr. Civilyte*, Vilnius (Bronzezeitliche Alt-funde Litauen).

12/2009: *Fr. Dittrich und Fr. Geßner*, Museum Wusterhausen (Funde Ostprignitz/Ruppin-Sammlung MVF/MM).

12/2009: *Fr. Škundrić*, DAI/Belgrad (Bearbeitung dreier Fundorte IVa).

Längerfristige Magazinaufenthalte:

Fr. Muschert, Berlin (Fundstellenverzeichnis).

Hr. Prassolow (Prussia-Sammlung).

Fr. Bild, Hochschule für Technik und Wirtschaft Berlin (Recherchen-Diplomarbeit).

Fr. Rübenack, Murnau (Vorpraktikum).

Fr. Herrschaft, Berlin (Praktikum).

Fr. Palmier, Berlin (Vorpraktikum).

Fr. Belkevich, Fr. Kaverzneva und Hr. Moshinsky, Staatliches Historisches Museum Moskau (Studium Kaukasussammlung).

Ausstellungen

Sonderausstellung „*Gerettet – Die Inventarbücher der archäologischen Sammlung des ehemaligen Prussia-Museums in Königsberg*“ (12.03.09–26.04.09). Als Kooperationsprojekt mit dem Archäologischen Nationalmuseum Warschau und dem Staatsarchiv Olsztyn. Langhansbau – Schloss Charlottenburg.

Sonderausstellung „*Szkity aranykincsek*“ (*Gold-schätze der Skythen*) im Ungarischen Nationalmuseum. Adaption der Berliner Ausstellung von 2007 (25.03.09–31.05.09).

Umfassend neu gestaltete *Dauerausstellung im Neuen Museum* auf der Museumsinsel, ab dem 16.10.2009.

Erwerbungen

Folgende neu erworbenen Sammlungsgegenstände wurden inventarisiert:

- ein Konvolut steinzeitlicher Artefakte, verschiedene Fundort in der Dordogne/Frankreich, Schenkung aus Hannoverschem Privatbesitz, Inv.Nr. EB 2009:1.
- ein Depotfund bestehend aus Barren und Schmuckgegenständen von Silber (mittelalterlich), Gross-Skomentnen (Skometno Wielkie), Kr. Lyck (Woj. Warmińsko-mazurskie), Ankauf von Herrn Heinz Dombrowski, Solingener Privatbesitz, Inv.Nr. EB 2009:2.
- römische Austernschalen, Mainz, Schenkung aus Berliner Privatbesitz, Berlin, Inv.-Nr. EB 2009:3.
- mehrere mittelalterliche Keramikgefäße, sog. Siegburger Ware, Neuss, Ankauf aus Berliner Privatbesitz, Inv.Nr. EB 2009:4.
- mehrere Keramikgefäße der Lausitzer Kultur, Grünswalde / Lausitz, Schenkung aus Münchner Privatbesitz, Inv.Nr. EB 2009:5.

Erwerbung eines wissenschaftlichen Teilnachlasses des Berliner Mikrobiologen Prof. Dr. Kurt Marcuse bestehend aus Dokumenten und Materialien zur Prä-historischen Archäologie und Paläoanthropologie in Mittel und Ostdeutschland, Frankreich und Polen aus Privatbesitz.

Editionen

M. Wemhoff (Hrsg.), Schliemann und Troja. Die Sammlungen des Museums für Vor- und Frühgeschichte Bd. 1 (Regensburg 2009).

Zeitschriften

Acta Praehistorica et Archaeologica. Bd. 41, 2009, Hrsg. von Matthias Wemhoff. Redaktion: A. Hänsel und A. Hofmann, Bildbearbeitung: M. Kacner.

Archäologisches Nachrichtenblatt, Hefte 1–4/2009. Hrsg. von Matthias Wemhoff, in Zusammenarbeit mit W. Schier und G. Wetzel. Redaktion: H. Neumayer.

Publikationen

H.-P. Vietze, Die bronzezeitliche Siedlung an der Schönerlinderstraße in Berlin-Buch. Berliner Beiträge zur Vor- und Frühgeschichte. N.F. 15 (2009).

G. Rau/M. Rau, Das Glaslaboratorium des Johannes Kunckel auf der Pfaueninsel in Berlin. Berliner Beiträge zur Vor- und Frühgeschichte. N.F. 16 (2009).

Veröffentlichungen der Mitarbeiter

Marion Bertram

Virchow, Schliemann und der „Ungenannte Gönner“ – Die Mäzene des Museums für Vor- und Frühgeschichte. In: A. Bärnreuther/P.-K. Schuster (Hrsg.), Zum Lob der Sammler, die Staatlichen Museen zu Berlin und ihre Sammler (Berlin 2009) 83–96.

Der Vaterländische Saal. In: Neues Museum. Architektur, Sammlung, Geschichte (Berlin 2009) 106–113.

Mitautorin des Kurzführers Neues Museum: Neues Museum Berlin. Ägyptisches Museum und Papyrusammlung, Museum für Vor- und Frühgeschichte (München, Berlin, London, New York 2009) 82–85, 144–149, 154, 188–189.

Zusammen mit M. Wemhoff: Museum für Vor- und Frühgeschichte. Sammlung und Forschungsstätte von Weltruhm. In: U. Peltz/O. Zorn (Hrsg.), KulturGUTerhalten. Restaurierung archäologischer Schätze an den Staatlichen Museen zu Berlin, Ausstellungskatalog (Berlin 2009) 36–37.

Hermann Born

Das Erbe der Merowinger. Restaurierung und Untersuchung tauschiertes Eisenfunde des Frühmittelalters. In: U. Peltz/O. Zorn (Hrsg.), KulturGUTerhalten. Restaurierung archäologischer Schätze an den Staatlichen Museen zu Berlin, Ausstellungskatalog (Berlin 2009) 240–241.

Troja – Ur – Gonur Tepe. Restaurierung und Forschung an Silberfunden des 3. Jahrtausends v. Chr. In: U. Peltz/O. Zorn (Hrsg.), Standards in der Restaurierungswissenschaft und Denkmalpflege (Berlin 2009) 105–114.

Radiografie antiker Bronzen. Neue Aufgaben und Ziele. In: U. Peltz/O. Zorn (Hrsg.), Standards in der Restaurierungswissenschaft und Denkmalpflege (Berlin 2009) 129–130.

Durchblick digital. Erstmals Röntgenaufnahmen von griechischen und orientalischen Bronzen in Olympia. Acta Praehist. et Arch. 41, 2009, 283–286.

Zusammen mit M. Radtke/U. Reinholz/E. Straub, Neues vom Berliner Goldhut: Materialanalysen mit Synchrotronstrahlung. Acta Praehist. et Arch. 41, 2009, 29–35.

Zusammen mit R. L. Romer, The origin of the Trojan silver: Lead isotope constraints. Acta Praehist. et Arch. 41, 2009, 23–27.

Zusammen mit S. Schlosser/R. Schwab/B. Paz/E. Pernicka, Granuliertes Gold aus Troia in Berlin. Erste technologische Untersuchungen eines anatolischen oder mesopotamischen Handwerks. Restaurierung und Archäologie 2, 2009, 19–30.

Alix Hänsel

Schliemann und Troja. Die Sammlungen des Museums für Vor- und Frühgeschichte Bd. 1 (Regensburg 2009).

Mitautorin des Kurzführers Neues Museum: Neues Museum Berlin. Ägyptisches Museum und Papyrusammlung, Museum für Vor- und Frühgeschichte (München, Berlin, London, New York 2009) 86–107, 170–179.

Bernhard S. Heeb

Neuerliche Betrachtungen eines Bronzemeißels aus Vaduz Schwefel (Fürstentum Liechtenstein) – Ein kleiner Beitrag zu Randleistenmeißeln zwischen Italien und Südsandinavien. In: L. Dietrich/O. Dietrich/B. S. Heeb/A. Szentmiklosi (Hrsg.), Aes Aeterna – In Honorem Tudor Soroceanu. Anal. Banat. SN 17 (Timișoara 2009) 159–164.

Almut Hoffmann

Neues zu den Funden von Le Moustier und Combe Capelle, Acta Praehist. et Arch. 41, 2009, 7–21.

Mitautorin des Kurzführers Neues Museum: Neues Museum Berlin. Ägyptisches Museum und Papyrusammlung, Museum für Vor- und Frühgeschichte (München, Berlin, London, New York 2009) 160–170.

Angelika Hofmann

Zusammen mit M. Wemhoff, Das Museum für Vor- und Frühgeschichte im Jahre 2008. Acta Praehist. et Arch. 41, 2009, 291–303.

Manfred Nawroth

Fragen an einen Fisch – Möglichkeiten und Grenzen der Interpretation der Goldfunde von Vettersfelde/Witaszkowo. In: Interpretierte Eisenzeiten. Fallstudien, Methoden, Theorie. Tagungsbeiträge der 3. Linzer Gespräche zur interpretativen Eisenzeitar-

chäologie. Studien zur Kulturgeschichte von Oberösterreich, Folge 20, Linz: Oberösterreichisches Landesmuseum (Linz 2009) 265–276.

Katalogbeitrag. In: Golasecca. Du Commerce et des hommes à l'âge du fer. (VIIIe – Ve siècle av. J.-C.). Ausstellungskatalog Musée d'Archeologie nationale, château de Saint-Germain-en-Laye 2009–10. 2009, 149.

Mitautor des Kurzführers Neues Museum: Neues Museum Berlin. Ägyptisches Museum und Papyrusammlung, Museum für Vor- und Frühgeschichte (München, Berlin, London, New York 2009) 160–170.

Zusammen mit Ch. Eger/A. U. Stylow, Una cruz de oro del Tesoro de Torredonjimeno en Moscú. Redescubrimiento del antiguo hallazgo en una colección privada alemana. In: Alicia Perea (Hrsg.), El tesoro visigodo de Torredonjimeno, 2009, 311–324. A vettersfelde aranyelet: a Fekete-tengertől Lausitzka. In: Szkíta aranykincsek (Budapest 2009) 111–118.

Zusammen mit H. Parzinger, Bevezetés. In: Szkíta aranykincsek (Budapest 2009) 9–10.

Heino Neumayer

Die Pruzzen. In: Landkreis Saalekreis (Hrsg.), Der heilige Brun von Querfurt. Eine Reise ins Mittelalter. Ausstellungskat. Querfurt 2009 (Querfurt 2009) 83–93.

Achte Sitzung der Kommission zur Erforschung von Sammlungen Archäologischer Funde und Unterlagen aus dem nordöstlichen Mitteleuropa (KAFU) vom 27. bis 29. Juni 2008 in Oppeln/Opole. Arch. Nachrbl. 14,1, 2009, 38–40.

Zusammen mit G. Wetzel, In eigener Sache. Arch. Nachrbl. 14,2, 2009, 195–196.

XXIX^e Journées internationales d'archéologie mérovingienne „Les rapports de l'experimentation pour l'archéologie mérovingienne“. Bericht über die Tagung vom 26. bis 28. September 2008 in Male, Département Aisne. Arch. Nachrbl. 14,3, 2009, 269–274.

Das Museum für Vor- und Frühgeschichte – Ein westpolnisches Heimatmuseum in Berlin. Ergebnisse und Perspektiven der deutsch-polnischen Kaiserzeitforschung am Hause. Früheste Funde auf dem Gebiet des heutigen Polen. In: J. Okulicz-Kozaryn/B. Kontny (Hrsg.), Barbaricum 8 (Warschau 2009) 183–194.

Lithuanian finds in the Museum for Pre- and Early History in Berlin. Archeologia Lithuania 10, 2009, 22–35.

Mitautor des Kurzführers Neues Museum: Neues Museum Berlin. Ägyptisches Museum und Papyrusammlung, Museum für Vor- und Frühgeschichte (München, Berlin, London, New York 2009) 160–170.

KAFU. Tätigkeitsbericht für den Zeitraum vom 1.9.2007 bis zum 31.12.2008. Acta Praehist. et Arch. 41, 2009, 287–290.

Christine Reich

The Cemetery of Oberhof (Aukštkiemiai) – The Graves of the so called “Jüngstes heidnisches Zeitalter”. In: Pētūmi kurši senatnē. Latvijas nacionālā vēstures muzeja raksti 14, 2008, 21–34.

Verloren geglaubte Geschichte. Die Prussia-Sammlung im Berliner Museum für Vor- und Frühgeschichte. In: F. Jakobson, Die Brandgräberfelder von Daumen und Kellaren im Kreise Allenstein, Ostpr. Bearb. und hrsg. von A. Bitner-Wróblewska, C. von Carnap-Bornheim, J. Ciglis, V. Hilberg und W. Nowakowski. Schriften des Archäologischen Landesmuseums 9 (Schleswig 2009) 347–361.

The cemetery of Oberhof (Aukštkiemiai) – Horse Graves and Equestrian Equipment. Archrchaologia Baltica 11, 2009, 206–216.

Archaeological finds from the area of present day Lithuania in the Prussia collection at the Museum für Vor- und Frühgeschichte, Berlin. Archaeologia Lithuania 10, 2009, 36–49.

Zusammen mit W. Menghin: Die Prussia-Sammlung im Museum für Vor- und Frühgeschichte, Berlin. In: Archeologiczne ksiegi inwentarzone dawnego Prussia-Museum. Aestiorum Hereditas 1 (Warszawa 2008) 68–97.

Matthias Wemhoff

Zusammen mit A. Hofmann, Das Museum für Vor- und Frühgeschichte im Jahre 2008. Acta Praehist. et Arch. 41, 2009, 291–303.

Zwischen Muße und Verschwendung. Westfälische Klosterkultur im Barock. In: Unter Lobpreis und göttlicher Leitung. Das Benediktinerkloster St. Clemens zu Iburg zwischen barocker Neugestaltung und Säkularisation. Beiträge zur wissenschaftlichen Tagung „Die barocke Klosteranlage der Iburg. Klosterkultur und Klosterleben im 18. Jahrhundert“. Kulturregion Osnabrück 29 (Regensburg 2009) 65–76.

Zusammen mit A. Scholl/D. Wildung, Das neue Nutzungskonzept. In: E. Blauert (Hrsg.), Das Neue Museum. Architektur, Sammlung, Geschichte (Berlin 2009) 20–66.

Die Keller des Berliner Schlosses – Aktuelle Grabungen und Erwartungen der Bodendenkmalpflege an den Bau des Humboldt-Forums. Arch. Nachrbl. 14,4, 2009, 327–328.

Öffentliche Vorträge

Marion Bertram

24.03.: Vortrag für die Besucherakademie der Staatlichen Museen im Neuen Museum.

23.10.: „Die Konzeption der Sammlung Vaterländischer Altertümer im Neuen Museum“. Vortrag auf der Internationalen Konferenz „Das Neue Museum im internationalen Kontext. Museale Spezialisierung ab 1830“ (22.–24.10.2009, Berlin, Bodemuseum).

Hermann Born

23.–25.04.: Berlin, Pergamonmuseum. Kolloquium „KulturGUTerhalten. Standards in der Restaurierungswissenschaft und Denkmalpflege“. Vorträge: „Troja – Ur – Gonur Tepe. Restaurierung und Forschung an Silberfunden des 3. Jahrtausends v. Chr.“ und „Radiografie antiker Bronzen. Neue Aufgaben und Ziele“.

26.–27.10.: Olympia/Griechenland, Museum. Workshop „Olympia und seine Umwelt“. Vortrag „Die Bronzen von Olympia – Neue Aufgaben und Ziele durch Technikforschung“.

16.12.: Jena, Friedrich-Schiller-Universität. Vortrag „Radiografie antiker Bronzen in Olympia: Neue Aufgaben und Ziele der Technikforschung“ im Rahmen der 175. Sitzung der Deutschen Gesellschaft für zerstörungsfreie Prüfung, Arbeitskreis Thüringen und dem Lehrstuhl für Klassische Archäologie der Universität.

Alix Hänsel

20.02.: „Der Kultwagen von Peckatel.“ Heinrich-Schliemann-Museum Ankershagen.

17.03.: „Planung Neues Museum: Bronzezeit, Troja, Zypern.“ Besucherakademie der Staatlichen Museen zu Berlin.

24.04.: „50 Jahre Charlottenburg“. Finissage des Standorts Charlottenburg im Museum für Vor- und Frühgeschichte, Berlin.

05.05.: „Kastanas – Eine Siedlung der Bronze- und Eisenzeit in Makedonien. Ausgrabungen 1975–1979.“ Freie Universität Berlin, Institut für Prähistorische Archäologie.

Almut Hoffmann

24.02.: „Neues vor dem Umzug – Aktuelle Forschungen“, Konzeption zu den Steinzeitsälen, Neue Forschungsergebnisse. Besucherakademie der Staatlichen Museen zu Berlin.

Angelika Hofmann

10.03.: Zusammen mit Manfred Nawroth, „Die Abteilung vorrömische Eisenzeit im Neuen Museum.“ Besucherakademie der Staatlichen Museen zu Berlin.

Manfred Nawroth

12.05.: Berlin, TOPOI-Haus. Vortrag über die Ergebnisse der Ausgrabungen im Jahr 2008 in Zhuan-Tobe, Kasachstan.

22.05.: „From Excavation to Presentation – New results in Scythian Archaeology“. Vortrag im Rahmen der Skythen-Ausstellung. Budapest, Ungarisches Nationalmuseum.

03.12.: „The Museum for Pre- and Early History on the Museum’s Island Berlin: Reality and Virtuality“ im Rahmen des Final Meeting des EU-Projekts „F-MU.S.EU.M.“ in Rom.

Heino Neumayer

03.03.: „Die Römische Abteilung im Neuen Museum“. Besucherakademie der Staatlichen Museen zu Berlin.

10.03.: „Archäologische Funde im Bezirk Tiergarten“. Ehemaliges Heimatmuseum Tiergarten in der Turmstraße.

07.11.: „Lithuanian Finds in the Museum für Vor- und Frühgeschichte Berlin“ auf der Tagung „Lithuanian Archaeological Sources in Museums and Archives of Europe“ in Vilnius.

Matthias Wemhoff

11.02.: „Karolingische Klöster in Westfalen“. Humboldt Universität Berlin.

16.03.: „Zurück auf der Museumsinsel – Konzepte der Neugestaltung des Museums für Vor- und Frühgeschichte im Neuen Museum“. Berliner Gesellschaft für Anthropologie, Ethnologie und Urgeschichte.

15.06.: „Hortus Conclusus? Offene und geschlossene Gärten in Klöstern“. Hannover, Kloster Mariensee.

11.09.: „Klostergärten“. Berliner Denkmaltag.

13.–15.09.: „Die Keller des Berliner Schlosses – aktuelle Grabungen und Erwartungen der Denkmalpflege an den Bau des Humboldt-Forums“. Interna-

tionale Tagung „Die unterirdische Stadt – Großstadtarchäologie und die Innenstadtentwicklung in Europa. Ein Erfahrungsaustausch.“

09.10.: „Aktuelle Ausgrabungen in Berlin“. Tagung der Deutschen Burgenvereinigung in Berlin.

4.11. „Zur Erhaltung von Schlosskellern in situ – Ergebnisse des internationalen Expertengesprächs“. Berliner Archäologentag.

Lehre

Heino Neumayer

Übung im Studiengang Restaurierung/Grabungstechnik der FHTW: „Bearbeitung vor- und frühgeschichtlicher Objekte“ (WS 2008/09).

Studien- und Dienstreisen

Gabriella Antal

17.–19.03.: Budapest, Nationalmuseum. Kurierdienst zur Ausstellung „Royal tombs of the Skyths“.

Marion Bertram

26.–29.01.: Erstes Treffen der Arbeitsgruppe Wikinger-Ausstellung 2013/2014, Nationalmuseum Kopenhagen.

12.–14.05.: Zweites Treffen der Arbeitsgruppe Wikinger-Ausstellung 2013/2014, British Museum London.

03.–04.12.: Drittes Treffen der Arbeitsgruppe Wikinger-Ausstellung 2013/2014, Neues Museum Berlin.

Claudia Bullack

08.–10.06. Budapest, Nationalmuseum. Kurierdienst zur Ausstellung „Royal tombs of the Skyths“.

Almut Hoffmann

20.–21., 23 und 30.01.: Max-Planck-Institut Leipzig, CT-Aufnahme der Schädel von Combe Capelle und Le Moustier.

06.03.: Max-Planck-Institut Leipzig, Absprachen zur Zusammenarbeit für Neues Museum.

20.05.: Max-Planck-Institut Leipzig, ZDF-Dreh, Film zum Schädel von Le Moustier für Neues Museum.

18.05.: Kiel, Leibniz – Laborbeprobung Schädel von Combe Capelle.

22.6.: Kiel, Leibniz – Laborbeprobung Schädel von Combe Capelle.

Horst Junker

30.03.: Durchsicht und Teilerfassung des in Privatbesitz befindlichen persönlichen Nachlasses des Neuruppiner Pfarrers und Archäologen Martin Schultze (1878–1947) in Velbert-Langenberg b. Wuppertal.

Melanie Korn

03.–05.06.: Vilnius, Academy of Fine Arts. Kurierdienst für die Ausstellung „Art of Balts“.

Susanne Krebstakies

18.–19.11.: Saint Germain en Laye, Musée d'Archéologie Nationale. Kurierdienst für die Ausstellung „Passeurs des Alpes: La Culture de Gola-secca dans le Circuit des Échanges Européens“.

Manfred Nawroth

10.02.: Kiel (Universität Kiel, Institut für Geowissenschaften). Besprechung der geophysikalischen Untersuchungen in Kegen, Kasachstan

22.–28.03. Moskau (Historisches Museum, Puschkin Museum, Kreml Museum) und St. Petersburg (Eremitage). Vorbereitung der Ausstellungen „Bronzezeit“ und „Russen und Deutsche – 1000 Jahre“.

21.–23.05.: Budapest (Ungarisches Nationalmuseum). Vortrag und organisatorische Fragen zur Skythen-Ausstellung in Budapest.

07.–09.06.: Tbilisi: (EU-Kommission). Präsentation des Berliner Vorschlags für das EU-Twinning-Projekt mit dem Titel „Support to the institutional development of the Georgian National Museum“

23.–25.08.: Tbilisi: (Georgisches Nationalmuseum, EU-Kommission). Besprechung zum EU-Twinning-Projekt „Support to the institutional development of the Georgian National Museum“.

12.–15.11.: Novgorod (Museum) und St. Petersburg (Eremitage). Petersburger Dialog mit den Themen „Bronzezeit“ und „Russen und Deutsche – 1000 Jahre“.

02.–05.12.: Rom (Gonzaga Halle). Final Meeting des EU-Projekts „F-MU.S.EU.M.“

05.–08.12. Tbilisi: (Georgisches Nationalmuseum). Besprechung und Vorbereitung zum EU-Twinning-Projekt „Support to the institutional development of the Georgian National Museum“.

Silvia Nettekoven

19.–30.10.: Olympia (Museum). Zeichnen von Bronzefunden der Grabung 2009 des Deutschen Archäologischen Instituts, Abtlg. Athen.

Heino Neumayer

17.–19.06.: Transport von Leihgaben und Teilnahme an der Eröffnung der Ausstellung „Europa brennt. Kunst der Völkerwanderungszeit“ im Römisch-Germanischen Museum Köln.

29.06.: Vorbereitungstreffen der Arbeitsgruppe des Präsidiums der Deutschen Verbände für Archäologie zum Workshop „Stand und Perspektiven archäometrischer Forschung in Deutschland“ im Landesmuseum Halle.

07.08.: Teilnahme an der Eröffnung der Dauerausstellung des Archäologischen Landesmuseums Brandenburg in Brandenburg an der Havel.

02.10.: Teilnahme an der Eröffnung „Alexander der Große und die Öffnung der Welt“ in den Reis-Engelhorn-Museen Mannheim.

23.10.: Teilnahme an der Eröffnung „Das Königreich der Vandalen“ im Badischen Landesmuseum Karlsruhe.

Franziska Thieme

15.–18.02.: Stavanger/Norwegen, Archäologisches Museum. Kurierdienst zur Ausstellung „Journey of the Sun“.

19.–30.10.: Olympia/Griechenland, Neues Museum. Konservierung und Restaurierung von Bronzefunden der Grabung 2009 des Deutschen Archäologischen Instituts, Abtlg. Athen.

Matthias Wemhoff

23.01.: Stuttgart, Beirat Archäologie in Deutschland.

26.–29.01.: Kopenhagen, Dänisches Nationalmuseum, Vorbereitung Wikingerausstellung.

17.–18.03.: Frankfurt/Main, Römisch-Germanische Kommission; Besprechung gemeinsamer Kooperationsprojekte.

22.–26.03.: Moskau und St. Petersburg, Vorbereitung gemeinsamer Ausstellungsprojekte.

25.–27.03.: St. Paul im Lavanttal, Eröffnungsansprache zur Ausstellung „Macht des Wortes – Benediktinisches Mönchtum im Spiegel Europas“.

03.–05.05.: Köln, Jahrestagung des Verbandes der Landesarchäologen.

12.–14.05.: London, Britisches Museum, Vorbereitungstreffen Wikingerausstellung.

31.08.–02.09.: Detmold, Jahrestagung des Nordwestdeutschen Verbandes für Altertumsforschung, Sitzung des Präsidiums der Deutschen Verbände für Altertumsforschung, Tagung der Deutschen Gesellschaft für Mittelalterarchäologie.

12.–14.11.: St. Petersburg und Nowgorod, Teilnahme an der Sitzung der AG Kultur des Petersburger Dialogs.

Fachtagungen und Kongresse

Claudia Bullack

23.–25.04. Teilnahme am Kolloquium zur Ausstellung „KulturGUTerhalten. Standards in der Restaurierungswissenschaft und Denkmalpflege“ im Pergamonmuseum.

Bernhard S. Heeb

13.–15.09.: Teilnahme an der internationalen Tagung „Die unterirdische Stadt - Großstadtarchäologie und Innenstadtentwicklung in Europa. Ein Erfahrungsaustausch“ im Pergamonmuseum Berlin.

04.11.: Teilnahme am 13. Berliner Archäologentag im Roten Rathaus.

Melanie Korn

23.–25.04.: Teilnahme am Kolloquium zur Ausstellung „KulturGUTerhalten. Standards in der Restaurierungswissenschaft und Denkmalpflege“ im Pergamonmuseum.

Susanne Krestakies

23.–25.04.: Teilnahme am Kolloquium zur Ausstellung „KulturGUTerhalten. Standards in der Restaurierungswissenschaft und Denkmalpflege“ im Pergamonmuseum.

Manfred Nawroth

24.–28.02.: Moskau (Tagungsort, Historisches Museum, Puschkina Museum). Teilnahme an der Konferenz „European Perspectives of German-Russian Scientific Cooperation der DFG und des ERC. Vorbereitung der Ausstellungen „Bronzezeit“ und „Russen und Deutsche – 1000 Jahre“.

17.12.: DFG-Meinungsaustausch zu Forschungsprojekten mit und zu Zentralasien, Berlin.

Heino Neumayer

26.–27.03.: Teilnahme am der Tagung des Mittel- und Ostdeutschen Verbandes für Altertumsforschung e. V. in Greifswald.

04.–05.06.: Teilnahme an der Festveranstaltung 100 Jahre Prähistorische Zeitschrift des Instituts für Prähistorische Archäologie der Freien Universität Berlin.

01.–02.09.: Teilnahme an Tagung des Nordwestdeutschen Verbandes für Altertumsforschung in Detmold.

04.–05.09.: Teilnahme an dem Fachkolloquium „Meilensteine. Schwerpunkte der Archäologischen Forschung in Baden Württemberg“ anlässlich der Verabschiedung von Prof. Dr. Dieter Planck.

24.–25.09.: Teilnahme an der Fachtagung „Umbruch 1945? Die prähistorische Archäologie in ihrem politischen und wissenschaftlichen Kontext“ am Landesmuseum Dresden.

04.11.: Teilnahme am 13. Berliner Archäologentag im Roten Rathaus.

19.11.–20.11.: Teilnahme an der KAFU-Tagung in Berlin.

Franziska Thieme

23.–25.04.: Teilnahme am Kolloquium zur Ausstellung „KulturGUTerhalten. Standards in der Restaurierungswissenschaft und Denkmalpflege“ im Pergamonmuseum.

Matthias Wemhoff

13.09.–15.09.: Teilnahme an der internationalen Tagung „Die unterirdische Stadt – Großstadtarchäologie und Innenstadtentwicklung in Europa. Ein Erfahrungsaustausch“ im Pergamonmuseum Berlin.

04.11.: Teilnahme am 13. Berliner Archäologentag im Roten Rathaus.

20.11.: Tagung der Kommission zur Erforschung von Sammlungen archäologischer Funde und Unterlagen aus dem nordöstlichen Mitteleuropa (KAFU) in Schloss Charlottenburg, Berlin.

03.–04.12.: Berlin, Neues Museum, Vorbereitungstreffen Wikingerausstellung.

Forschungsaufenthalte

Hermann Born

28.–30.01.: London, British Museum. Technologische Untersuchungen am Helm von Beitzsch in Zusammenarbeit mit Prof. Dr. S. Hansen, Deutsches Archäologisches Institut, Eurasien-Abteilung.

07.–13.02.: Philadelphia/Pennsylvania, Penn Museum/University of Pennsylvania Museum of Archaeology and Anthropology. Technologische

Untersuchungen an Goldschmuck aus Troja (oder der Troas) und aus Ur.

19.10.–13.11.: Olympia, Griechenland. Aufarbeitung und Fortführung des Röntgenprojektes von 2008.

Bernhard S. Heeb

28.09.–09.10.: Cornești-Iarcuri, Rumänien. Leitung der durch die Fritz-Thyssen-Stiftung geförderten Feldforschungen (magnetische Messungen, systematische Oberflächenabsuchungen, archäobotanische Bohrungen und topographische Aufnahmen) an der befestigten spätbronzezeitlichen Siedlungsstelle. Eine Kooperation zwischen dem Museum für Vor- und Frühgeschichte Berlin, dem Muzeul Banatului Timișoara (RO), der Johann Wolfgang Goethe Universität Frankfurt am Main und der University of Exeter (GB).

Manfred Nawroth

14.06.–28.07.: Kegen, Kasachstan. Durchführung einer im Rahmen des durch die DFG geförderten Exzellenzclusters „TOPOI“ veranstalteten Forschungsgrabung zur Saken- und Hunnenzeit. Eine Kooperation der Stiftung Preußischer Kulturbesitz, des Deutschen Archäologischen Instituts und des Archäologischen Instituts Almaty.

Heino Neumayer

06.–09.04.: Warschau, Forschungen im Martin Jahn Archiv des Instytut Archeologii Uniwersytet Warszawski.

14.–17.12.: Warschau, Forschungen im Martin Jahn Archiv des Instytut Archeologii Uniwersytet Warszawski.

Matthias Wemhoff

31.07.–07.08.: Troja, Grabungsbesuch, Vorbereitung gemeinsamer Projekte mit Ernst Pernicka und Dreharbeiten mit dem ZDF.

Besucherstatistik

Schloss Charlottenburg

Bis zur Schließung der Ausstellung im Langhansbau am 26.04.09 kamen:

¹ Dabei kann nicht zwischen Museum für Vor- und Frühgeschichte und der Ägyptischen Sammlung unterschieden werden.

- 12.336 Einzelbesucher
- 334 geführte Schulklassen, davon 165 zum Museum des Begreifens
- 4 geführte Privatgruppen
- 26 geführte öffentliche Gruppen

Neues Museum

Nach der Öffnung der neuen Dauerausstellung für den Zuschauerverkehr am 17.10.09 bis zum 31.12.09 konnten insgesamt verzeichnet werden:

- 265.934 Einzelbesucher
- 152 geführte Schulklassen.
- 28 geführte Privatgruppen
- 24 geführte öffentliche Gruppen

Die Bibliothek des Museums wurde von 182 Besuchern genutzt.

Prof. Dr. Matthias Wemhoff

