

Das Museum für Vor- und Frühgeschichte im Jahre 2006

Überblick

Neben dem Routinebetrieb wie Besucherbetreuung im Archiv und in den Studiensammlungen, Restaurierungsarbeiten und Inventarisierungen war die Arbeit des Museums für Vor- und Frühgeschichte im Jahr 2006 vor allem durch die Vorbereitungen zur Bewältigung der großen Aufgaben in den Jahren 2007 bis 2009 bestimmt. Zahlreiche Dienstreisen waren wegen der Ausstellungsvorbereitungen und der Betreuung der Wanderausstellung unumgänglich.

Hinsichtlich des Umzuges der Schausammlung in das Neue Museum auf der Museums Insel im Jahr 2009 fanden in durchschnittlich dreimonatigem Abstand Workshops mit dem Bundesamt für Bauwesen und Raumordnung, Chipperfield Architects und dem Designer Michele De Lucchi statt. Raum- und Vitri-nenpläne sowie Transportlisten sind erstellt, Fragen zur Objektausleuchtung werden noch diskutiert.

Die Planungen für die gemeinsam mit dem Deutschen Archäologischen Institut (DAI), der Hypo-Kunsthalle in München und dem Museum für Kunst und Gewerbe in Hamburg projektierte Ausstellung „Im Zeichen des goldenen Greifen. Königsgräber der Skythen“ sind in die entscheidende Vorbereitungsphase getreten. Die Objektlisten für die 20 ausleihenden Institutionen in der Mongolei, in Kasachstan, im Iran, in Russland, in der Ukraine, in Rumänien und Ungarn sowie in Deutschland wurden erstellt und die entsprechenden Leihverträge vorbereitet. Im Sommer bekam das Ausstellungsbüro mit der Anstellung von Herrn Dr. Martin Baumeister eine Verstärkung. Erfreulich ist die Übernahme der Schirmherrschaft über die Ausstellung durch den Bundespräsidenten der Bundesrepublik Deutschland und den Präsidenten der Russischen Föderation. Abgeklärt sind auch die Fragen der Finanzierung des Gesamtprojektes und des gemeinsam mit dem DAI herausgegebenen Begleitbuches. Als Architekt konnte Harry Vetter, Düsseldorf, gewonnen werden. Die Vorentwürfe sind erstellt, so dass die Ausstellung im Martin-Gropius Bau am 4. Juli 2007 in Szene gesetzt werden kann.

Eine außerordentliche Belastung hatte der Durchbruch bei den Verhandlungen in Moskau zur lange geplanten Ausstellung „Merowingerzeit – Europa ohne Grenzen“ Ende Januar 2006 zur Folge. Die Frist bis zur Eröffnung der Ausstellung in Moskau im März 2007 betrug nur knapp ein Jahr. In Zusam-

menarbeit mit dem Puschkin Museum und dem Historischen Museum in Moskau sowie der Eremitage Sankt Petersburg mussten die einschlägigen Funde zur Darstellung der Archäologie des 5. bis 8. Jahrhunderts zwischen Atlantik und Wolga zusammengestellt und ein Ausstellungskonzept entworfen werden, wobei wegen der problematischen „Beutekunst“ aus dem Museum für Vor- und Frühgeschichte, die den Großteil der Exponate ausmacht, politische Vorgaben zu beachten waren. Ein Begleitbuch mit Katalog, in dem alle Objekte abgebildet und in Russisch, Deutsch und Englisch beschrieben sind, wird durch das Museum für Vor- und Frühgeschichte herausgegeben und belastet die Mitarbeiter bis an die Grenzen ihrer Möglichkeiten.

Erfreulich war der Erfolg der Sonderausstellungen im Jahr 2006. Im März ging die Ausstellung „*Histria – Istra – Istrien. Ein archäologisches Juwel in der Adria*“ nach viermonatiger Laufzeit zu Ende. Mit der Sonderausstellung „*Fundort bekannt*“, in der Collagen und Bilder der Künstlerin Beate Treptow gezeigt wurden, die Bezug zu Museumsgegenständen haben, beschritt das Museum neue Wege. Durch die Präsenz der zeitgenössischen Kunst sollten die verschiedenen Sichtweisen auf archäologische Objekte verdeutlicht werden, die nicht unbedingt nur auf Typologie, Chronologie und Geschichte beschränkt sein müssen. Innovative gestalterische Ansätze entwickelten auch die Studenten der Fachhochschule Düsseldorf bei der Umsetzung des Konzepts zur Ausstellung „*Vom Rand und aus der Mitte. Archäologie in Berlin seit dem Mauerfall*“ (Abb. 1). Sie setzten die Ausstellungsräume als Ganzes in Szene und verbanden Archäologie mit Design.

Großer Erfolg, auch in kulturpolitischer Hinsicht, war der vom Museum für Vor- und Frühgeschichte zusammengestellten und betreuten Wanderausstellung „*Schliemanns Traum von Troja / Troja. Sen Henryka Schliemanna*“ in Polen beschieden. Unter der Schirmherrschaft des Ministerpräsidenten der Republik Polen und der Bundeskanzlerin der Bundesrepublik Deutschland wurde sie bisher in Warschau, Krakau und Danzig gezeigt. Weitere Städte in Polen werden 2007 folgen, bis die Tour im Sommer 2008 beendet ist.

Wie in den vergangenen Jahren wurden auch im Laufe des Jahres 2006 in der Restaurierungswerkstatt



Abb. 1: Blick in die Ausstellung „Vom Rand und aus der Mitte.“
Foto: C. Plamp.

zahlreiche Funde für Ausstellungszwecke und Leihersuchen vorbereitet, Objekte der Prussia-Sammlung restauriert und konserviert und die herstellungstechnischen sowie röntgenologischen Untersuchungen vergangener Jahre fortgeführt.

Im Lektorat erfolgte die druckfertige Vorbereitung von Band 38 der *Acta Praehistorica et Archaeologica* und des Archäologischen Nachrichtenblattes, sowie des Begleitheftes zur Sonderausstellung „Vom Rand und aus der Mitte. Archäologie in Berlin seit dem Mauerfall“, dem Begleitheft zur ständigen Ausstellung des MVF in deutscher und englischer Sprache, ferner von Band 10 der Bestandskataloge des MVF und Band 13 der Reihe *Berliner Beiträge zur Vor- und Frühgeschichte*.

Mitarbeiter

Prof. Dr. habil. Wilfried Menghin, Museumsdirektor – *Dr. Alix Hänsel*, Hauptkustodin und stellver. Direktorin – *Dr. Marion Bertram*, Kustodin – *PD Prof. Dr. habil. Eike Gringmuth-Dallmer* (abgeordnet vom DAI) – *Almut Hoffmann*, Dipl.-Hist., Wiss. Angest. – *PD Dr. habil. Rolf Krauss*, Wiss. Angest. – *Dr. Manfred Nawroth*, Kustos – *Dr. Heino Neumayer*, Kustos

DFG Projekt „Oberhöf“: *Dr. Christine Reich*: (bis 31. 3. 06; Redaktionstätigkeit für den Ausstellungskatalog „Merowingerzeit – Archäologie ohne Grenzen“ ab 1. 9. 06)

Wiss. Museumsassistent in Fortbildung: *Dr. des. Gundula Lidke*, M.A.

Ausstellungsbüro „Skythen“: *Dr. Martin Baumeister* (ab 1. 8. 06)

Sekretariat: *Stefanie Müller*

Bibliothek: *Jutta Alzen*

Fotoatelier: *Claudia Plamp*

Archiv: *Horst Junker*, Leiter – *Horst Wieder* – *Bärbel Mucker*

Fotoarchiv: *Birgit Gliem*

Grafikatelier: *Daniela Greinert* (Mutterschutzurlaub und Elternzeit ab 29.5.) – *Mario Kacner*

Studiensammlung: *Yvonne de Bordes*, *Christiane Klähne*, *Brigitte Liehm*

Restauratoren: *Hermann Born* (Werkstattleiter) – *Gabriella Antal* – *Reinhard Hettwer* (bis 31.09.06) – *Susanne Krestakies* – *Franziska Thieme*

Hausarbeiter: *Martina Neumann* (Hausmeisterin) – *Munire Bozal* (Reinigung) – *Uwe Kämmer* – *Ulrich Seibold*

Aufseher: *Bärbel Decker* (Aufsichtsleiterin) – *Gilda Schrom* (Kasse/Verkaufsstand) – *Rita Ballschmieter* – *Areti Bohtis* – *Bernd Hermann* – *Günter Meihack* – *Lutz Schmidt*

Erwerbungen

– Drei figürliche Anhänger aus Mammutelfenbein und ein Knochenstück mit zoomorpher Gravierung, Zeitstellung: Aurignacien/Jungpaläolithikum, Fundort: Combe-Capelle, Dep. Dordogne, Frankreich, Ankauf von Dietrich Wegner, Neckarbischofsheim,



Abb. 2: Portrait des Kustos Wilhelm Albert Ritter von Jenny. Öl auf Leinwand, Maler: Rudolf Wernicke.

Inv.-Nr. EB 2006:1. – Eine Sammlung von Artefakten verschiedener Fundorte in Mittel- und Nordeuropa, aus dem Nachlass des Berliner Architekten Karl Zapke, Schenkung von Frau Eva-Maria Zapke, Berlin, Inv.-Nr. EB 2006:3.

– Fünf Nachbildungen von Schmuckgegenständen aus dem sog. „Schatzfund A“ der Schliemann-Sammlung, Troja, Türkei, Ankauf von Firma Team-Worx Television & Film GmbH, Berlin, Inv.-Nr. EB 2006:4.

– Portrait des Kustos (von 1929 bis 1945) Wilhelm Albert Ritter von Jenny. Maler Rudolf Wernicke, Öl auf Leinwand. Schenkung der Enkelin Jennys Christiane Winkler, München (Abb. 2).

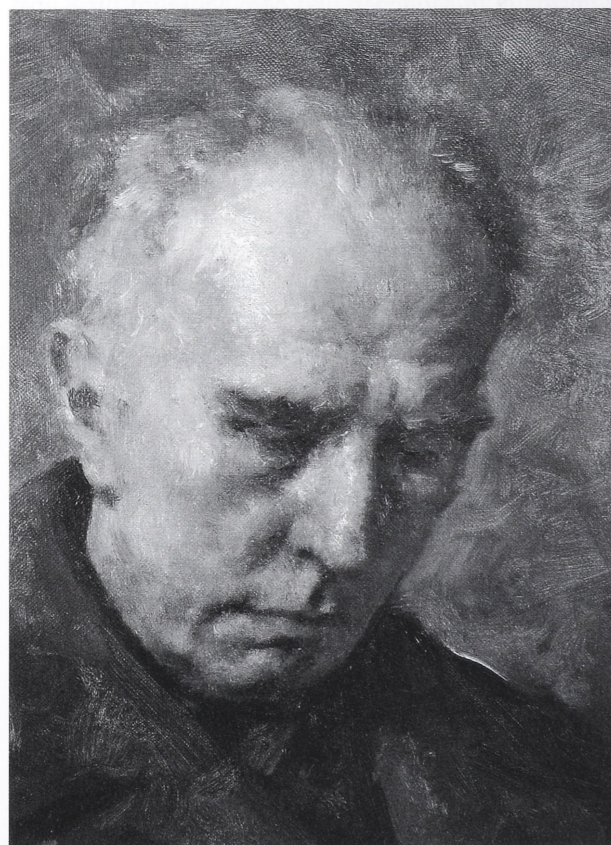
Für die Bibliothek wurden 597 Neuzugänge erworben und eingearbeitet.

Editionen

W. Menghin (Hrsg.), Fundort bekannt. Zeichnungen und Collagen von Beate Treptow. Begleitheft zur Sonderausstellung. Mit Texten von E. Bähr, M. Bertram, W. Menghin, M. Nawroth, B. Treptow (Berlin 2006).

W. Menghin (Hrsg.), Archäologie des Grauens. Funde und Befunde des 2. Weltkriegs aus Berlin. Begleitheft zur Sonderausstellung. Mit Texten von M. Bertram, R. Marcziejewski, W. Menghin, M. Nawroth, H. Neumayer, K. Wagner.

W. Menghin (Hrsg.), Museum für Vor- und Frühgeschichte/Museum for Pre- and Early History. Kurzführer durch die ständige Ausstellung/Short guide to the permanent exhibition. Text Alix Hänsel unter Verwendung von Vorlagen von M. Bertram, M. Brönnner, A. Hoffmann, W. Menghin, M. Nawroth, H. Neumayer, G. Saherwala.

Zeitschriften:

Acta Praehistorica et Archaeologica. Hrsg. W. Menghin. Erschienen: Band 38 (Redaktion: A. Hänsel; Bildbearbeitung: M. Kacner).

Archäologisches Nachrichtenblatt. Hrsg. für das Präsidium der Deutschen Verbände für Altertumsforschung durch W. Menghin in Zusammenarbeit mit Bernhard Hänsel und Günter Wetzell. Erschienen: Band 11 (Hefte 1–4). Redaktion: H. Neumayer und H. Heinrich.

Reihe:

Bestandskataloge des Museums für Vor- und Frühgeschichte Bd. 10 (Hrsg. W. Menghin, Redak-

tion H. Neumayer): Hermann Ament, Die archäologischen Funde des frühen Mittelalters aus dem westlichen Deutschland im Museum für Vor- und Frühgeschichte Berlin.

Berliner Beiträge zur Vor- und Frühgeschichte N.F. Band 13 (Hrsg. W. Menghin, Redaktion H. Neumayer): Ch. Reich, Das Gräberfeld von Szeremle und die Gruppen inkrustierter Keramik entlang mittlerer und unterer Donau. Text- und Tafelband.

Publikationen der Mitarbeiter

M. Bertram: Das Berliner Museum für Vor- und Frühgeschichte und die brandenburgische Bodendenkmalpflege von der ersten Hälfte des 19. Jahrhunderts bis 1945. In: J. Haspel/W. Menghin (Hrsg.), *Miscellanea Archaeologica III.* Berlin und Brandenburg. Geschichte der archäologischen Forschung. Beiträge zur Denkmalpflege in Berlin 22 (Petersberg 2006) 190–197. – Dies.: Fundstücke von der slawischen Burg zu Berlin-Spandau. In: *Canossa 1077 – Erschütterung der Welt.* Ausst.Kat. (Paderborn/München 2006) II, 196–199.

H. Born: „... damit ihm hören und sehen vergehe“. Ein akkadzeitlicher Kupferkopf im Röntgenbild. *Das Altertum* 50, 2005, 241–253. – Ders.: Metalltechniken im Alten Persien. Zur Herstellung von Trinkgeräten bei den Achämeniden, in: *Das Persische Weltreich. Pracht und Prunk der Großkönige.* Ausstellungskatalog Speyer (Speyer 2006), 127–133. – Ders. und E. Völling: Beutekunst in Mesopotamien. Ein Silbergefäß im „Schatz des Priamos“ aus Troja bietet noch heute Überraschungen. *Antike Welt* 1, 2006, 61–67. – Ders. und E. Völling: Gold im Alten Orient. Technik – Naturwissenschaft – Altorientalistik. In: U. Sinn (Hrsg.), *Nachrichten aus dem Martin von Wagner Museum der Universität Würzburg.* Reihe A, Bd. 8: *Antikensammlung* (Würzburg 2006).

E. Gringmuth-Dallmer: Archäologie, Geschichte und Geographie – mit- oder nebeneinander? Der „Arbeitskreis für genetische Siedlungsforschung/historische Kulturlandschaftsforschung in Mitteleuropa“ (ARKUM). *Siedlungsforschung. Archäologie–Geschichte–Geographie* 22, 2004, 211–220. – Ders. und J. Kunow: Vorwort, In: J. Haspel/W. Menghin (Hrsg.), *Miscellanea Archaeologica III.* Berlin und Brandenburg. Geschichte der archäologischen Forschung. Beiträge zur Denkmalpflege in Berlin 22 (Petersberg 2006) 8. – Ders.: Die Ur- und Frühgeschichte an der Berliner Akademie der Wissenschaften/AdW der DDR und am Deutschen Archäologischen Institut. *Ebd.* 122–128. – Die Wiedereröffnung der Prussia-Sammlung in Kaliningrad (ehem.

- Königsberg) und ihre publizistische Begleitung – ein Zeugnis internationaler Zusammenarbeit. Archäol. Nachrbl. 11, 2006, 226–229. – Ders.: 5. Sitzung der Kommission zur Erforschung von Sammlungen archäologischer Funde und Unterlagen aus dem nordöstlichen Mitteleuropa (KAFU) am 8. Juli 2005 in Berlin. Ebd. 272 f. – Ders.: Die Slawen. Nachbarn des fränkischen Reiches. In: U. v. Freedon/S. v. Schnurbein (Hrsg.), Germanica. Unsere Vorfahren von der Steinzeit bis ins Mittelalter (Augsburg 2006) 344–367 (Nachdruck von: U. v. Freedon/S. v. Schnurbein (Hrsg.), Spuren der Jahrtausende. Archäologie und Geschichte in Deutschland, Stuttgart 2002). – Ders.: Bericht über die Arbeit der Kommission zur Erforschung von Sammlungen archäologischer Funde und Unterlagen aus dem nordöstlichen Mitteleuropa (KAFU) vom 1.7.2002 bis 8.7.2005. Acta Praehist. et Arch. 38, 2006, 199–208. – Ders.: Musikarchäologische Quellen aus der Germania libera. In: Studien zur Lebenswelt der Eisenzeit. Festschrift Rosemarie Müller (Berlin, New York 2006) 193–204.
- A. Hänsel: Trojas Schätze für Berlin? Mitteil. Berliner Ges. Anthr., Ethn. u. Urgesch. 26, 2005, 61–70. – Dies.: Rezension zu: H. Meller (Hrsg.), Der geschmiedete Himmel. Die weite Welt im Herzen Europas vor 3600 Jahren. Acta Praehist. et Arch. 38, 2006, 209–214. – Dies.: Zbiory starożytności trojańskich Henryka Schliemanna / Heinrich Schliemanns Sammlung Trojanischer Altertümer. In: Troja – Sen Henryka Schliemanna / Troja – Heinrich Schliemanns Traum. Begleitbuch zur Ausstellung (Waszawa 2006) S. 18–129.
- A. Hoffmann: *Homo neanderthalensis* aus Le Moustier, Dordogne (Frankreich). In: G. Uelsberg (Hrsg.), Roots/Wurzeln der Menschheit (Bonn 2006) 337. – Dies.: *Homo sapiens* aus Combe Capelle bei Montferrand, Dordogne (Frankreich). Ebd. 343. – Dies.: Die Nachfahren des *homo heidelbergensis*. Palaeos 1, 2005, 21–22.
- R. Krauss: Dates relating to Seasonal Phenomena and Miscellaneous Astronomical Dates. In: E. Hornung/R. Krauss/D. A. Warburton (Hrsg.), Ancient Egyptian Chronology. Handbook of Oriental Studies/Handbuch der Orientalistik 83 (Leiden/Boston 2006) 369–379. – Ders.: Lunar Days, Lunar Months, and the Question of the Civil based Lunar Calendar. Ebd., 386–391. – Ders.: Lunar Dates. Ebd. 395–431. – Ders.: Egyptian Sirius/Sothic Dates and the Question of the Sirius based Lunar Calendar. Ebd. 439–457. – Ders. und D. A. Warburton: Conclusions. Ebd. 473–489. – Ders.: La orientación de los corredores en las pirámides egipcias según John Herschel. In: J. Lull (Hrsg.), Trabajos de arqueoastronomía (Gandía 2006) 185–192.
- G. Lidke: Spuren von Verletzungen und Trepanationen an neolithischem Schädelmaterial aus Norddeutschland. In: J. Piek/Th. Terberger (Hrsg.), Frühe Spuren der Gewalt – Schädelverletzungen und Wundversorgung an prähistorischen Menschenresten aus interdisziplinärer Sicht. Workshop Warnemünde 2003. Beiträge zur Ur- und Frühgeschichte Mecklenburg-Vorpommerns 41 (Schwerin 2006) 101–106. – Dies.: Löcher in den Schädeln – Manipulationsspuren an neolithischem Schädelmaterial Mecklenburg-Vorpommerns, Schleswig-Holsteins, Niedersachsens und Brandenburgs. In: H.-J. Beier (Hrsg.), Varia Neolithica IV (Langenweissbach 2006) 55–62.
- W. Menghin: 175 Jahre Museum für Vor- und Frühgeschichte. Acta Praehist. et Arch. 38, 2006, 7–8. – Zur Geschichte des Museums für Vor- und Frühgeschichte. Festvortrag des Direktors des Museums für Vor- und Frühgeschichte. Ebd. 13–22. – Internationales Fachkolloquium: Archäologische Spezialmuseen – Perspektiven und Ziele im 21. Jahrhundert. Einführung in das Thema. Ebd. 21–22. – Melitta Bröner – eine Klassische Archäologin unter Prähistorikern. Ebd. 185–187. – Von der Preußischen Staatssammlung zum Europamuseum. In: J. Haspel/W. Menghin (Hrsg.), Miscellanea Archaeologica III. Berlin und Brandenburg. Geschichte der archäologischen Forschung. Beiträge zur Denkmalpflege in Berlin 22 (Petersberg 2006) 83–88.
- M. Nawroth: Schnabelkanne – Werkzeuge – Nicht einmal der Fundort gesichert – Drei Antennendolche. Textbeiträge in: Fundort bekannt. Zeichnungen und Collagen von Beate Treptow. Begleitheft zur Sonderausstellung Berlin 2006. – Ders.: Bericht über das Symposium „Archäologie in Japan – Umbrüche und Kontinuitäten“ vom 22. bis 24. November 2004 in Berlin. Arch. Nachrbl. 11/3, 2006, 285–287. – Ders.: Ist die Zukunft der Museen virtuell? A Multimedial System for an European Museum. Acta Praehist. et Arch. 38, 2006, S. 103–109. – Ders.: Rezension zu: Die Macht des Silbers. Karolingische Schätze im Norden. Regensburg 2005. Ebd. 38, 2006, 229–231. – Ders. und M. Bertram: Fundort bekannt. Zeichnungen und Collagen von Beate Treptow. In: Museums-Journal 2, 2006, 60.
- H. Neumayer: Archäologische Spezialmuseen – Perspektiven und Ziele im 21. Jahrhundert. Ein Resümee. Acta Praehist. et Arch. 38, 2006, 111–113. – Ders.: „Archäologische Spezialmuseen – Perspektiven und Ziele im 21. Jahrhundert“ Internationales Kolloqui-

um vom 3. bis 4. Januar 2005 in Berlin. Archäologisches Nachrbl. 11,3, 2006, 288–291. – Ders.: Beiträge im Begleitheft zur Sonderausstellung „Vom Rand und aus der Mitte. Archäologie in Berlin seit dem Mauerfall“.

Ausstellungen und Veranstaltungen

19.11.2005–26.03. 2006: „**Histria – Istra – Istrien. Ein archäologisches Juwel in der Adria**“. Kooperationsprojekt mit dem Archäologischen Museum in Pula.

12.05.06–13.08.06: Sonderausstellung „**Fundort bekannt. Zeichnungen und Collagen von Beate Treptow**“.

27.09.2006–8.01.2007: Sonderausstellung „**Vom Rand und aus der Mitte. Archäologie in Berlin seit dem Mauerfall**“. Eine Ausstellung des Landesdenkmalamtes Berlin in Zusammenarbeit mit dem Museum für Vor- und Frühgeschichte und der Fachhochschule Düsseldorf.

Unter dem Patronat des Premierministers der Republik Polen, Kazimierz Marcinkiewicz, und der Bundeskanzlerin der Bundesrepublik Deutschland, Angela Merkel, wurde die Wanderausstellung des Museums für Vor- und Frühgeschichte „**Schliemanns Traum von Troja / Troja sen Henryka Schliemanna**“ im Jahr 2006 gezeigt vom 20.03.–10.06. im Pánstwowe Muzeum Archeologiczne in Warschau, 15.06.–10.09. im Muzeum Archeologiczne in Krakau und vom 27.09.–10.12. im Muzeum Archeologiczne in Danzig.

3.04.–7.04.: 2. deutsch-russischer Workshop zur Ausstellung „Merowingerzeit – Europa ohne Grenzen“. Museum für Vor- und Frühgeschichte, Berlin.

28.06.–29.06.: Workshop der deutsch-russischen Expertenkommission zum Wiederaufbau der Maria Entschlafenskirche auf dem Wolotower Feld bei Nowgorod, Russland.

9.11.–11.11.: Internationales Kolloquium „**Astronomische Orientierung und Kalender in der Vorgeschichte**“ (Abb. 3). Museum für Vor- und Frühgeschichte, Berlin.

Öffentlichkeitsarbeit

Veranstaltungen der Besucher-Akademie:

WS 2005/2006: 150 Jahre Fund im Neandertal. – A. Hoffmann: 7./14./21./28.03. – Dr. des. G. Lidke: 4.04.: Bestattungen. Von den Neandertalern bis zur Jungsteinzeit

SS 2006: Andere Zeiten – andere Götter. Kult und Religion in der Vorgeschichte Europas. – B. Langner: 1./8./15./22./29.06, 6.07.



Abb. 3: Prof. Dr. Harald Meller als Redner während der Tagung „Astronomische Orientierung und Kalender in der Vorgeschichte“. Foto: M. Kacner.

Öffentliche Führungen:

Dr. M. Bertram:

21.10.: Führung für die FAGUA durchs Neue Museum: Fortschritt der Bau- und Restaurierungsarbeiten

Dr. A. Hänsel:

Januar bis März: Diverse Führungen durch die Sonderausstellung „Histria – Istra – Istrien

22.04.: „Spätbronzezeitlicher Fürstengräberhorizont“ für den Historischen Verein Prieegnitz

28.09. Führung durch Ausstellung und Abteilungen des MVF für Studenten der Freien Universität Berlin

8.12.: Führung durch Ausstellung und Abteilungen des MVF für Studenten der Universität Leipzig

Dr. des G. Lidke:

9.05.: Führung durch die Ausstellung des MVF für Studenten der Reinwart Academy, Amsterdam

08.06.: Führung durch die Ausstellung des MVF für Studenten der Universität Leipzig

Dr. M. Nawroth:

9.05.: Führung der Reinwart Academy Amsterdam durch Dauerausstellung, Restaurierungswerkstatt und Magazin des MVF

4.07.: Führung des Dachverbandes Deutscher Stiftungen durch die Dauerausstellung des MVF

31.10.: Führung des Dachverbandes Deutscher Stiftungen durch die Dauerausstellung des MVF

Dr. H. Neumayer:

7.11.: Führung durch die Ausstellung „Vom Rand und aus der Mitte. Archäologie in Berlin seit dem Mauerfall“

20.01.: Führung durch die Dauerausstellung des MVF für russische Teilnehmer einer Tagung des DAI

Vorträge

Dr. M. Bertram

19.03.: Zur russischen Kriegsbeute und zum Stand der Vorbereitung der Ausstellung „Merowingerzeit – Europa ohne Grenzen“ (FAGUA)

H. Born

Einführung zur Ausstellung „Kunst und Technik im Alten Orient – Eine babylonische Goldschale auf dem Prüfstand“ im Martin von Wagner Museum, Würzburg

Prof. Dr. E. Gringmuth-Dallmer

24.03.: Zentralität in der archäologischen Forschung – Begriffsbildung und Nachweismöglichkeiten. DFG-Kolloquium “Fürstensitz, Stadt, komplexes Zentrum. Terminologie und archäologischer Nachweis von Zentralität”. Bad Herrenalb

26.04.: Die Oder in ur- und frühgeschichtlicher Zeit – Leitlinie für Siedlung und Kultureinflüsse? Tagung “Europa neu zusammensetzen. Die Rekonstruktion der Oder als ein europäischer Kulturraum”. Frankfurt/Oder

16.05.: Die hochmittelalterliche Ostsiedlung in vergleichender Sicht. Landesgeschichtliches Kolloquium der HU Berlin

28.06.: Wenn Herren zu Nachbarn werden oder Nachbarn zu Herren. Beobachtungen zum ländlichen Befestigungswesen des hohen Mittelalters im östlichen Deutschland. Tagung “Jak dobre mieć sąsiada. Problematyka sąsiedztwa w archeologii i historii średniowiecza”. Spotkania Bytomskie VII, Bytom Odrzański

21.09.: Das Odergebiet in ur- und frühgeschichtlicher Zeit – ein Wirtschafts- und Kommunikationsraum? Tagung des Arbeitskreises für historische Kulturlandschaftsforschung ARKUM “Flüsse und Flusstäler als Wirtschafts- und Kommunikationswege”, Jena

27.10.: Zum ländlichen Befestigungswesen des hohen Mittelalters. Tagung “Burgenlandschaft Brandenburg”, Beeskow

21.11.: Zum ländlichen Befestigungswesen des hohen Mittelalters. Landesgeschichtliches Kolloquium der HU

Dr. A. Hänsel

20.01.06: Naturwissenschaftliche Methoden in der Archäologie. Irtel v. Brenndorff-Seminar, Göttingen

20.02.06 Zwischen Spaten und Skalpell. Urania, Berlin

26.09.06: Eröffnungsvortrag zur Ausstellung „Heinrich Schliemanns Traum von Troja“. Muzeum Archeologiczne Gdansk, Polen

Dr. habil. R. Krauss

10.11.: Astronomische Ikonographie in Ägypten. Kolloquium “Astronomische Orientierung und Kalender in der Vorgeschichte”, MVF Berlin

Dr. des G. Lidke

18.11.: Gewalttätige Männer und friedliche Frauen? Geschlechtsspezifische Aspekte der Rolle von Gewalt im Neolithikum aus archäologischer Sicht. Interdisziplinärer Workshop „Traumatologische und pathologische Veränderungen an prähistorischen und historischen Skelettresten – Diagnose, Ursachen und Kontext“, Rostock-Warnemünde

Prof. Dr. W. Menghin

14.01.: Beutekunst – Raub oder legitimer Erwerb aus Kriegszeiten? Internationale Fachtagung des Alfried Krupp Wissenschaftskolleg Greifswald: Wahre Geschichte – Geschichte als Ware.

10.03.: Langobarden und Bajuwaren. Historischer Verein Landau a. d. Isar

6.07.: Der Berliner Goldhut – Scheibe und Kreis als kosmische Symbole. Berlin – Rotunde des Alten Museums

24.08.: Schliemanns Gold. Helmsmuseum Hamburg-Harburg

13.09.: Neues zum Goldhut. FAGUA, Museum f. Vor- und Frühgeschichte, Berlin

18.09.: Baiern und Langobarden. Berliner Gesellschaft für Anthropologie, Ethnologie und Urgeschichte. Museum f. Vor- und Frühgeschichte, Berlin

10.11.: Zahlensymbolik und digitales Rechnersystem in der Ornamentik der bronzezeitlichen Goldhüte. Internationales Kolloquium Astronomische Orientierung und Kalender in der Vorgeschichte. Museum f. Vor- und Frühgeschichte, Berlin

20.12.: Der Berliner Goldhut und seine Kalenderfunktion. Berliner Planetarium und Sternwarte Wilhelm-Foerster e.V.

Dr. M. Nawroth

9.12.: (mit Kirill Firsov) Einzigartige Kleidungsstücke der Skythenzeit. Archäologischer Befund und naturwissenschaftliche Analysen. DFG-Workshop „Deutsch-Russische Kooperation in den Altertumswissenschaften. Puschkina-Museum Moskau.

H. Neumayer

6.09.: Neuzeitarchäologie in Berlin. Über den problematischen Umgang mit Bodendenkmälern aus der Zeit zwischen 1933 und 1945. Berliner Unterwelten e.V.

Lehre

E. Gringmuth-Dallmer: HU Berlin, WS 2005/2006: Hauptseminar „Ur- und frühgeschichtliches Befestigungswesen in Mitteleuropa“; SS 2006: Vorlesung „Landesausbau-Wüstung-Umstrukturierung. Ände-

rungen der Siedlungslandschaft seit dem frühen Mittelalter“ (1), WS 2006/2007 Vorlesung „Landesausbau“ (2).

W. Menghin: FU Berlin, WS 2005/2006: Bestimmungssübung zu frühmittelalterlichen Kleinfunden (Waffen, Schmuck, Gerät, Glas, Keramik).

H. Neumayer: FHTW Berlin, WS 2006/07, Übung im Studiengang Restaurierung/Grabungstechnik: „Bearbeitung vor- und frühgeschichtlicher Objekte“.

Studien- und Dienstreisen

M. Bertram

29.–31.01.: Moskau. Verhandlungen zur Vorbereitung der Ausstellung „Merowingerzeit – Europa ohne Grenzen“ im Puschkin-Museum

H. Born

5.–7.03.: Karlsruhe, Badisches Landesmuseum. Abschlussbesprechung zur Publikation der griechischen Schildzeichen

9.–17.05.: Ashgabat/Turkmenistan. Erarbeitung eines Restaurierungskonzeptes für die Funde aus den „Königsgräbern“ von Gonur-Depe für das Deutsche Archäologische Institut

12.–29.09.: Olympia/Griechenland. Untersuchungen und Makrofotografien von Herstellungstechniken an griechischen Helmen.

E. Gringmuth-Dallmer

2./3.03.: Brandenburg/H. Jahresberichts-konferenz BLDAM.

23./24.03.: DFG-Kolloquium „Fürstensitz, Stadt, komplexes Zentrum. Terminologie und archäologischer Nachweis von Zentralität“. Bad Herrenalb

27.–30.04.: Frankfurt/Oder und Ślubice. Tagung „Europa neu zusammensetzen. Die Rekonstruktion der Oder als ein europäischer Kulturraum.“

5.–7.05.: Belzig. Jahrestagung Archäologische Gesellschaft in Berlin und Brandenburg.

12.–14.05.: Mělník/Böhmen. Doktorandendreieck Breslau – Berlin – Prag.

23.–27.06.: Białe Błota. KAFU-Tagung mit Kolloquium „Der Ostseeraum als Forschungslandschaft“

28.–30.06.: Bytom Odrzański. Tagung „Jak dobrze mieć sąsiada. Problematyka sąsiedztwa w archeologii i historii średniowiecza. Spotkania Bytomskie VII“.

20.–22.09.: Jena. Tagung des Arbeitskreises für historische Kulturlandschaftsforschung ARKUM „Flüsse und Flusstäler als Wirtschafts- und Kommunikationswege“.

27.10.: Beeskow. Burgenlandschaft Brandenburg.

7./8.12.: Lebus. Deutsch/polnisches Lebuser Arbeitstreffen zur Archäologie.

A. Hänsel

20.–21.01.: Göttingen, Institut für Klassische Archäologie, Verhandlungen zur Troja-Publikation.

15.–17.03.: Warschau, Aufbau der Ausstellung „Troia. Sen Henryka Schliemanna“.

13.–18.09.: Krakau und Danzig: Ab- und Wiederaufbau der Ausstellung „Troia. Sen Henryka Schliemanna“.

26.–27.09.: Danzig, Eröffnung der Sonderausstellung „Troia. Sen Henryka Schliemanna“.

A. Hoffmann

29.–31.05.: Leipzig, CT Untersuchung am Gebiss des Schädels von Le Moustier.

25.–26.07.: Bonn. Transport der Schädel von Le Moustier und Combe Capelle.

7. 7.: Hannover. Transport der Jadebeile.

10. 10.: Hannover. Rücktransport der Jadebeile.

28.–29.11.: Bonn, Rücktransport der Schädel von Le Moustier und Combe Capelle.

S. Krebstakies

15.–17.03.: Warschau, Aufbau der Ausstellung „Troia. Sen Henryka Schliemanna“.

13.–21.06.: Warschau und Krakau, Abbau und Aufbau der Sonderausstellung „Troia. Sen Henryka Schliemanna“.

28.08. – 22.09.: Milet/Türkei, Ausgrabung der Ruhr-Universität Bochum und des DAI; Restaurierung von Abgussherstellung von Münzen für das Münzkabinett, PK.

10.–15.12.: Danzig und Posen, Abbau und Aufbau der Sonderausstellung „Troia. Sen Henryka Schliemanna“.

G. Lidke

13.–21.06.: Warschau und Krakau, Abbau und Aufbau der Sonderausstellung „Troia. Sen Henryka Schliemanna“.

10.–15.12.: Danzig und Posen, Abbau und Aufbau der Sonderausstellung „Troia. Sen Henryka Schliemanna“.

W. Menghin

29.01.–1.02.: Moskau. Vorbereitung der Merowingerausstellung.

22.02.–25.02.: Rom (Abschlusskonferenz M.U.S.-UM).

26.02.–1.03.: Nowgorod (Sitzung Expertenkommission Wolotowo).

27.03.–28.03.: Warschau. Eröffnung der Ausstellung „Troia. Sen Henryka Schliemanna.“

13.04.: Hamburg. Koordinierung Ausstellung „Skythen“.

15.05.–16.05.: Merseburg. Jahresversammlung des Verbandes der Landesarchäologen.

18.05.–21.05.: Trient. Koordinierung Ausstellung „Skythen“.

28.05.–30.05.: Budapest. Koordinierung Ausstellung „Skythen“.

23.06.–27.06.: Białe Błota. KAFU-Tagung mit Kolloquium „Der Ostseeraum als Forschungslandschaft“.

3.07.: Bonn, Ausstellung Roma e i Barbari.

4.08.: München. Verhandlung mit der Hypo Kunsthalle zum Thema „Skythen“.

18.10.: Nürnberg. Eröffnung der Dauerausstellung zur Vor- und Frühgeschichte im Germanischen Nationalmuseum.

12.11.–17.11.: Moskau. Vorbereitung der Merowingerausstellung

5.12.–6.12.: Rom. Ausstellung Roma e i Barbari.

7.12.–10.12.: Moskau DFG-Tagung und Vorbereitung der Merowingerausstellung.

M. Nawroth

22.–26.02.: Rom, Internationale Konferenz MU.S.EU.M.

21.–24.03.: Madrid, Kontaktaufnahme mit DAI Madrid und Museo Arqueologico Nacional zwecks zukünftiger Kooperation.

10. 04.: München, Koordinierung Ausstellung „Skythen“.

13.04.: Hamburg, Koordinierung Ausstellung „Skythen“.

18.–21.05.: Trient, Koordinierung Ausstellung „Skythen“.

28.05.–1.06.: Budapest und Bukarest, Koordinierung Ausstellung „Skythen“.

21.06.: Düsseldorf. Workshop zur Vorbereitung der Ausstellung „Vom Rand und aus der Mitte“.

27.07.: Hamburg, Koordinierung Ausstellung „Skythen“.

4.08.: München, Koordinierung Ausstellung Skythen

18.10.: Nürnberg, Wiedereröffnung der Dauerausstellung „Vor- und Frühgeschichte“ im Germanischen Nationalmuseum.

26.–30.11.: Teheran, Vorbereitung der Ausstellung „Skythen“.

4.–10.12.: Moskau, Vorbereitung der Ausstellung „Skythen“; Teilnahme am DFG-Kongress.

H. Neumayer

21.–24.03.: Madrid, Kontaktaufnahme mit DAI Madrid und Museo Arqueologico Nacional zwecks zukünftiger Kooperation.

19.05.: Speyer. Eröffnung der Ausstellung „Geraubt und im Rhein versunken. Der Barbarenschatz“ im Historischen Museum der Pfalz.

21.06.: Düsseldorf, Besichtigung der Modelle für die

Ausstellung „Vom Rand und aus der Mitte. Archäologie in Berlin seit dem Mauerfall“.

23.–27.06.: Białe Błota. KAFU-Tagung mit Kolloquium „Der Ostseeraum als Forschungslandschaft“.

31.12.: Frankfurt a. M., Verabschiedung/Einführung des Ersten Direktors der Römisch-Germanischen Kommission.

F. Thieme

16.–17.01.: Dortmund. Kurier zur Ausstellung „Macht und Musik“

18.06.–31.07.: Olon-Kurin-Gol im mongolischen Altai. Restauratorische Unterstützung bei der Fundbergung in einem skythischen Grabhügel.

13.–18.09.: Krakau und Danzig: Ab- und Wiederaufbau der Ausstellung „Troia. Sen Henryka Schliemann“.

Besucher von Magazin und Archiv

01/2006 O. Khomyakova, Museum für Kunst und Geschichte, Kaliningrad (Frauengräber der Dollkeim-Kovrovo-Kultur)

01/2006–08/2006 B. Langner/Wehry, M.A., Berlin (frühe Lausitzer Kultur)

01/2006 Dr. O. Radjush, Moskau (Bewaffnung der Römischen Kaiserzeit in der osteuropäischen Waldsteppenzone)

01/2006 K. Skvortov, MKG Kaliningrad (Funde der Dollkeim-Kovrovo-Kultur)

01/2006 Dr. N. Franken, Antiken-Sammlung PK (Metallfunde)

01/2006–12/2006, J. Gehrman, Berlin (Grabung Krumme Lanke)

01/2006–12/2006, Dr. K. Wagner, LDA Berlin (Grabung Steglitz)

01/2006–07/2006, Dr. A. J. Prassolov, HU Berlin (Prussia-Sammlung)

02/2006, Prof. Dr. Dr. Torsten Capelle, Universität Münster (Forschungsgeschichte Westfalen)

02/2006 Prof. Dr. A. Jockenhövel, Universität Münster (Funde aus Westfalen)

02/2006 Harry Nehls, M.A., Berlin (Sammlung Minutoli)

02/2006 Stefan Pratsch, Potsdam (Bodendenkmäler in Barath, Glashütte und Bärwalde)

02/2006 Prof. Dr. B. Teržan, Ljubljana (Forschungsgeschichte St. Veit/Stična)

02/2006 G. Vercamer, Berlin (Siedlungsgeschichte Komturei Königsberg i.Pr.)

02/2006 Prof. Dr. A. Kokowski, Lublin (Sarmatische Funde, Süd-Russland)

02/2006 I. Griesa, Berlin (Troja-Idole)

02/2006 Prof. Dr. A. Jockenhövel, Universität Mün-

- ster (Fundaufnahme Ik)
- 02/2006 Prof. Dr. Capelle, Universität Münster (Fundaufnahme Ik)
- 02/2006 M. Gzadzysz-Juscinska, Universität Lublin (Funde aus Kertsch, Polen)
- 02/2006 G. Niezabitowska, Universität Lublin (Funde aus Kertsch, Polen)
- 02/2006 A. Stech, M.A., (Funde aus dem Tessin, Schweiz)
- 03/2006 M. Fechner, Berlin (Recherchen zu H. Schliemann für eine Filmproduktion)
- 03/2006 S. Funke, M.A., AdW Göttingen (Gräberfeld von Altenwalde b. Cuxhaven)
- 03/2006 A. Maciałowski, Universität Warschau (Funde aus Stupsk)
- 03/2006 M. Rudnicki, M.A., Universität Warschau (Funde aus Masuren)
- 03/2006 J. Lippok, HU, Berlin (Funde aus Berlin-Mitte)
- 03/2006 L. Kaulfersch, M.A., (Funde aus Hannover und Sachsen)
- 04/2006 Dr. A. Krug, Kunstgewerbemuseum Berlin (Alsengemmen)
- 04/2006 K. Schierhold, M.A., Universität Münster (Funde aus Rimbeck)
- 04/2006 A. Hellmuth, M.A., FU Berlin (Funde aus St. Veit, Slowenien)
- 05/2006 Dr. D. Kaufmann, LDA Halle (Rössener Kultur)
- 05/2006 B. Rauchfuß, M.A., HU Berlin (vorrömische Eisenzeit in Vorpommern)
- 05/2006, J. C. Gardner, University of Western Ontario (Schädel von Le Moustier und Combe Capelle)
- 05/2006 L. Tore, Schweizerisches Landesmuseum, Zürich (Funde aus Ciubiasco)
- 06/2006 I. Virse, Nationalmuseum Riga (Funde aus Lettland)
- 06/2006 Dr. U. Creutz, Berliner Medizinhistorisches Museum an der Charité (anthropologische Sammlung von Rudolf Virchow)
- 06/2006 Dr. E. Gütinger, Berlin (Geschichte der Chinesen in Deutschland)
- 06/2006 Prof. Dr. B. Teržan, Ljubljana (Funde St. Veit/Stična)
- 06/2006 E. Jensen, Columbia University New York (Römische Funde in Germanien)
- 06/2006 B. Langner/Wehry, Berlin (Funde aus Wellnitz, Trebichow)
- 06/2006 Prof. Dr. W. Nowakowski, Universität Warschau (Prussia-Sammlung)
- 07/2006 J. Gehrman, Berlin (heimatkundliche Forschungen zur Wüstung Krummensee)
- 07/2006 A. Hellmuth, M.A., FU Berlin (Pfeilspitzen)
- 07/2006, G. Sievernich, Berlin (Geschichte des Martin-Gropius-Baus)
- 07/2006–08/2006, E. Thiele, Verein für Heimatkunde Angermünde (Fundaufnahme Landkreis Angermünde)
- 07/2006 B. Wolske, Berlin, Rundfunk Berlin-Brandenburg (Geschichte des Zoologischen Gartens)
- 07/2006 Dr. D. Brandherm, Universität Bochum (Funde aus Marokko)
- 07/2006 B. Zehm, Archäologische Denkmalpflege Osnabrück (Troja-Funde)
- 07/2006 M. Grünewald, Römisch-Germanisches Zentralmuseum Mainz (Funde aus Mayen)
- 08/2006 R. Banyte-Rowell, Institut für Litauische Geschichte Vilnius (Römische Kaiserzeit in Westlitauen)
- 08/2006, G.-B. Muschert, FU Berlin (Trzciniec-Kultur)
- 08/2006 Dipl.-Ing. Dr. W. Wagner, Berlin (Bau- und Kulturgeschichte des Königsberger Schlosses)
- 08/2006 Dr. Valeanu, Rumänien (Funde aus Cucuteni)
- 08/2006 Fr. Muschert, FU Berlin (Funde aus Ruda)
- 09/2006, Prof. Dr. W. Nowakowski, Universität Warschau (Prussia-Sammlung)
- 09/2006 H.-P. Vietze, Berlin (Biesdorf-Funde)
- 10/2006 Dr. S. Griesa, Berlin (Forschungsgeschichte Burgwall von Lossow)
- 10/2006–12/2006 T. Saalman, Universität Jena (Kunstpölitik und Wissenschaft an den Staatlichen Museen zu Berlin)
- 10/2006 V. Tiedtke, FU Berlin (Grabfunde der Hallstattzeit in Bayern)
- 11/2006 Th. Hauptmann, M.A., Bergfelde (Funde aus Seddin, Ldkr. Prignitz)
- 11/2006 Dr. P. Pavuk, Bratislava (Funde aus Troja)
- 11/2006 A. Hellmuth, M.A., FU Berlin (Skythische Pfeilspitzen)
- 11/2006 Dr. M. Moosauer, München (Funde Ilc)
- 11/2006 H.-P. Vietze, Berlin (Biesdorf-Funde)
- 11/2006 J. Lippok, HU, Berlin (Funde aus Berlin-Mitte)
- 12/2006 A. Ciesliński, M.A., Universität Warschau (Funde der Wielbark-Kultur und der Przeworsk-Kultur)
- 12/2006 B. Kontny, Universität Warschau (Bewaffnung der baltischen Stämme)
- 12/2006 A. Mistewicz, Universität Warschau (Funde der Wielbark-Kultur)
- 12/2006 Dr. J. A. Blumenfeld, Universität Illinois

(Schädel von Le Moustier und Combe Capelle)
12/2006 B. Kontny, Universität Warschau (Prussia-
Magazin)
12/2006 M. Siedlaček (Schwerter der Bronzezeit)
12/2006 Dr. A. und S. Buisnych, AdW der Ukraine
(Grabung Ebert in Maritzyn)

Hausfremde Tagungen in Räumen des MVF

8.2.: Archäologische Gesellschaft Berlin-Brandenburg
21.2.: Freundeskreis der Antikensammlung
25. 4., 30.5., 27.6., 26.9., 31.10., 28.11.: Förderverein
des Rathgen-Labors PK

R. K.