

URSULA UND WILHELMINE HAGEN

Rheinische Münzfunde der Jahre 1961 bis 1964

Im folgenden werden die in den Jahren 1961, 1962, 1963 und 1964 bekannt gewordenen rheinischen Münzfunde aus Antike, Mittelalter und Neuzeit vorgelegt. Die Münzen sind unter den Ortsnamen aufgeführt, die uns als Fundorte angegeben wurden. Angaben über Fundstellen und Fundumstände sind – wenn bekannt – vermerkt. Die einzelnen Fundkomplexe sind als Schatzfunde, Weihefunde, Grabfunde und Einzelfunde bezeichnet. Diese Kategorien beziehen sich auf die Art und Weise, wie die Münzen in den Boden kamen. Schatzfunde sind geschlossene Komplexe, die entweder in Verlust gerieten oder absichtlich verborgen wurden. – Weihefunde sind die Komplexe, die an einer Kultstätte (Tempel, Quelle u. dgl.) mit Absicht, aber nicht zugleich niedergelegt wurden. – Grabfunde sind Münzen, die als Grabbeigaben deponiert wurden. – Einzelfunde sind einzeln gefundene Münzen, die nicht zu den gen. Kategorien gehören; zu ihnen zählen auch die Streufundmünzen aus Siedlungs- und Kirchengrabungen.

Im Interesse unserer heimat-, geld- und wirtschaftsgeschichtlichen Forschung bitten wir, alle derartigen Funde den zuständigen Pflegern oder dem Rheinischen Landesmuseum in Bonn mitzuteilen, sie zur Bestimmung und wissenschaftlichen Bearbeitung zur Verfügung zu stellen und auch die Fundbehälter oder deren Scherben aufzubewahren. Das Landesmuseum in Bonn ist gerne zu Hilfe und Rat bereit und weist ausdrücklich darauf hin, daß die Finder und Grundeigentümer in ihrem Eigentumsrecht an Münzfunden (BGB § 984) jederzeit geschützt werden.

Um diesen Bericht kurz zu halten, wurde darauf verzichtet, die numismatische Fachliteratur bei den einzelnen Münzen ausführlich zu zitieren; die Zitate beschränken sich auf die in der numismatischen Literatur üblichen Sigel und Abkürzungen. Ein Verzeichnis der abgekürzt zitierten Literatur wird auf S. 381 ff. gegeben.

In den Bericht nicht aufgenommen sind die Münzen aus den Grabungen in Asberg, Bonn, Neuß und Xanten; sie werden in anderem Zusammenhang vorgelegt.

Antike Münzen

Aachen. Einzelfund. Fst.: Markt, unter dem Marktturm des Rathauses (Bonn. Jahrb. 164, 1964, 520). Augustus (27 v.–14 n. Chr.), Mzst. Roma, Münzmeister M. Salvius Otho, As, ca. 3/2 v. Chr. (BMC 233/234; RIC 190; Coh. 516). – Verbleib: Heimatmuseum Burg Frankenberg, Aachen.

Aachen. Einzelfunde. Fst.: Katschhof.

Augustus (27 v.–14 n. Chr.) für Tiberius imp V oder VII, römische Provinzialprägung in

Lugdunum, As, 9–11 oder 12–14 (BMC 576 oder 585/586; RIC 366 oder 370; Coh. [Tiberius] 33 oder 37; Kraft B II 2 a oder b).

Caius (Caligula, 37–41), Mzst. Roma, As, 37–38 (BMC 45–48; RIC 30; Coh. 27).

Verbleib: Heimatmuseum Burg Frankenberg, Aachen.

Aachen. Einzelfund. Fst.: Büchelthermen. Hadrianus (117–138), Mzst. Roma, As, 134–138. Vs. HADRIANVS – AVG COS III PP Kopf n. r. mit Lorbeerkrantz; Rs. völlig verschliffen. – Verbleib: Heimatmuseum Burg Frankenberg, Aachen.

Aachen. Einzelfund. Fst.: Hof, Parzelle 9, Schnitt 10 bei 1,10 m West u. 0,54 m Süd, 162,05 über NN (Fund-Nr. 8). Gratianus (367–383), Mzst. Lugdunum $\frac{S}{LVGP}$, Maiorina, 378–383 (RIC 28 a [3]; Coh. 30). – Verbleib: Heimatmuseum Burg Frankenberg, Aachen.

Alfter (Landkreis Bonn). Einzelfund. Fst.: Anwesen des Johann Ritter, Lessenicher Weg (Mbl. 5208 Bonn, r 72000, h 22460); nach Angabe des Finders sollen an der Fundstelle früher mehrfach römische Ziegel zutage gekommen und Gemäuer in der Erde beobachtet worden sein. Antoninus (I., Pius, 138–161), Mzst. Roma, Sestertius, 140–143 (BMC 1226; RIC 597 a; Coh. 34; Strack 821 δ). – Verbleib: Privatbesitz.

Alfter (Landkreis Bonn). Einzelfunde. Fst.: An der Mühle, Kronenstraße.

Maximianus (I. Herculius, 286–305), Mzst. Antiochia $\frac{A}{XXI}$, Antoninianus, 285/295 (RIC 622; Coh. zu 311: Rs. – Umschrift IOV ET HERCV CONSER AVGG).

Constantius II. (337–361), Mzst. Cyzicus $\overline{SMK/}$, Centenionalis, 355–361 (LRBC 2504; Coh. 188).

Verbleib: Privatbesitz.

Altkalkar (Landkreis Kleve). Einzelfund. Fst.: Monterberg = Burginatum (Mbl. 4203 Kalkar, r 19700, h 32800). Domitianus (81–96), Mzst. Roma, Sestertius, 87 (BMC p. 386 * ; RIC 342 a; Coh. 312). – Verbleib: Privatbesitz.

Aus Besitz des Pfarrers i. R. J. Borgard, Amelsbüren (früher Altkalkar), lag eine Anzahl Münzen vor (s. auch u. S. 304), die im Bereich des römischen Burginatum (Mbl. 4203 Kalkar, r 19700, h 32800) aufgefunden wurden.

Augustus (27 v.–14 n. Chr.), römische Provinzialprägung in Lugdunum, As, ca. 10–3 v. Chr. (BMC 549/556; RIC 360; Coh. 240; Kraft B I).

Nerva (96–98), Mzst. Roma, Sestertius, 97 (BMC 133; RIC 96; Coh. 35).

Traianus (98–117), Mzst. Roma, As (Vs. u. Rs. zerstört) 2 Ex.

Hadrianus (117–138), Mzst. Roma, Sestertius (Vs. u. Rs. zerstört) 2 Ex.

Ders., Mzst. Roma, As oder Dupondius (Vs. u. Rs. zerstört) 2 Ex.

Ders., Mzst. Roma, Denarius f. Sabina Augusta, 130–134 (BMC 947 Vs. a; RIC 396 Vs. a; Coh. [Sabina] 73).

Antonius (I., Pius, 138–161), Mzst. Roma, As (Vs. u. Rs. zerstört) 2 Ex.

L. Verus (161–168), Mzst. Roma, Sestertius f. Lucilla Augusta, 164–168 (BMC 1197; RIC 1736; Coh. 21).

Commodus (177–192), Mzst. Roma, Sestertius f. Crispina Augusta, 180–183 (BMC 424; RIC 673; Coh. 40).

Philippus I. (244–249), Mzst. Antiochia, Antoninianus, 244 (RIC 74; Coh. 245).

Ders., Mzst. Roma. Antoninianus, 248 (RIC 15; Coh. 178).

Trebonianus Gallus (251–253), Mzst. Roma, Antoninianus, 251/2 (RIC 38; Coh. 63).

Ders., Mzst. Roma, Antoninianus (Vs. IMP CAE C VIB TREB GALLVS AVG Paludament-büste v. h. n. r. mit Strahlenbinde; Rs. zerstört).

Victorinus (268–270), Mzst. Treveri, Antoninianus, 269 (Elmer 732; RIC 67; Coh. 112).

Claudius II. (268–270), Mzst. Roma $\frac{\quad}{\quad} | Z$, Antoninianus, 269 (RIC 49; Coh. 115).

Ders., Mzst. ?, Antoninianus (Vs. und Rs. zerstört).

Aurelianus (270–275), Mzst. Siscia, Antoninianus f. Divus Claudius II., 270 (RIC zu 261: consecratio).

Carausius (286–293), Mzst. Londinium $\frac{S}{MLXXI} | \frac{P}{\quad}$, Antoninianus (RIC 99).

Licinius (308–324), Mzst. Treveri $\frac{T}{PTR} | \frac{F}{\quad}$, Follis, 313–317 (Coh. 53; M. I 406 III 1 [2. sér.]).

Constantinus I. (307/8–337), Mzst. Arelate \overline{SARL} , Follis, 314 (Coh. 536; M. II 148 IV 1 [1. sér.]).

Ders., Mzst. Lugdunum $\frac{C}{PLG} | \frac{R}{\quad}$, Follis, 320–324 (Coh. 16; M. II 111 I zu 2 [3. sér.]).

Ders., Mzst. Treveri $\frac{T}{PTR} | \frac{F}{\quad}$, Follis, 309–313 (Coh. 530; M. I 394 II 3).

Ders., Mzst. Treveri $\frac{T}{BTR} | \frac{F}{\quad}$, Follis, 313–317 (Coh. 525; M. I 407 IV 2 [4. sér.]).

Ders., Mzst. Treveri \overline{STR} , Follis, 317–320 (Coh. 640; M. I 427 I 4 [1. sér.]).

Ders., Mzst. Londinium \overline{PLN} , Follis, 317–320 (Coh. 638; M. II 51 IV 6 [1. sér.]).

Ders., Mzst. Treveri \overline{STR} , Follis f. Crispus Caesar, 320–324 (Coh. 21; M. I 431 V 23 [1. sér.]).

Ders., Mzst. Treveri \overline{TRS} , Follis f. Urbs Roma, 330–333 (Coh. 17; LRBC 58).

Ders., Mzst. Treveri \overline{TRS} , Follis f. Constantinopolis, 335–337 (Coh. 22; LRBC 52).

Constans (337–350), Mzst. ?, Follis 340–341 (Coh. 54).

Ders., Mzst. Roma $\overline{R\odot P}$, Follis, 341–346 (Coh. 176; LRBC 638).

Ders., Mzst. Lugdunum $\frac{E}{V} | \frac{\quad}{?}$, Follis, 341–346 (Coh. 176; LRBC 272).

Ders., Mzst. Treveri $\frac{\heartsuit}{TRP}$, Follis, 341–346 (Coh. 176; LRBC 140).

Ders., Mzst. Treveri $\frac{D}{TRP}$, Follis, 341–346 (Coh. 176; LRBC 148).

Constantius II. (337–361), Mzst. Lugdunum $\frac{Y}{PLG}$, Follis, 340/341 (Coh. 101; LRBC 250).

Ders., Mzst. Treveri \overline{TRS} , Maiorina, 346–350 (Coh. 35; LRBC 40).

Valentinianus I. (364–375), Mzst. Lugdunum $\frac{O|FII}{LVGS}$, Centenionalis, 367–375 (Coh. 12; RIC 20 a XVIII b).

Valens (364–378), Mzst. ? Centenionalis (Coh. 47).

Gratianus (367–383), Mzst. Lugdunum \overline{LVGP} , Viertelmaiorina, 378–383 (Coh. 75; RIC 30 a 1).

Asperden (Landkreis Kleve). Einzelfunde. Fst.: spätrömischer Burgus in 'Versunkenes Kloster', Mbl. 4202 Kleve, r 250650, h 572110 (Museumsgrabung 1964).

Constantinus I. (307/8–337), Mzst. Lugdunum \overline{PLG} , Follis für Constantinopolis, 335–337 (Coh. 22; LRBC 225). – Fund-Nr. 30; Inv. 64,140 a.

Constantius II. (337–361), Mzst. Treveri \overline{TRS} , Follis-Nachprägung, 337–340 (Coh. 93; LRBC 108 a). – Fund-Nr. 31; Inv. 64,141 a.

Ders., Mzst. Arelate \overline{PCON} , Centenionalis, 354/355 (Coh. 46; LRBC 457). – Fund-Nr. 31; Inv. 64,141 b.

Valentinianus I. (364–375), Mzst. Arelate $\frac{OF}{CONST} | I$, Centenionalis, 364–367 (Coh. 37; RIC 9 a [II a]). – Lesefund in Privatbesitz.

Ders., Mzst. Arelate $\frac{OF}{CONST} | III$, Centenionalis, 364–367 (Coh. 37; RIC 9 a [II c]). – Fund-Nr. 31; Inv. 64,141 c.

Ders., Mzst. Aquileia \overline{SMAQP} , Centenionalis, 367–375 (Coh. 12; RIC 11 a [XVI a]). – Fund-Nr. 31; Inv. 64,141 d.

Ders., Mzst. ? Centenionalis (Coh. 37). – Fund-Nr. 32; Inv. 64,142 b.

Valens (364–378), Mzst. Aquileia \overline{SMAQP} , Centenionalis, 367–375 (Coh. 11; RIC 11 b [XVI a]). – Fund-Nr. 30; Inv. 64,140 b.

Ders., Mzst. Aquileia \overline{SMAQP} , Centenionalis, 367–375 (Coh. 11; RIC 11 b [XVI a]). – Fund-Nr. 31; Inv. 64,141 e.

Ders., Mzst. Siscia $\frac{R}{K} | F$
 \overline{ASISCV} , Centenionalis, 367–375 (Coh. 47; RIC 15 b [XXXV]). – Fund-Nr. 31; Inv. 64,141 f.

Gratianus (367–383), Mzst. Treveri \overline{SMTRP} , Maiorina, 378–383 (Coh. 30; RIC 65 [1]). – Fund-Nr. 32; Inv. 64,142 a.

Ders., Mzst. Lugdunum $\frac{O|FII}{LVGS}$, Centenionalis, 367–375 (Coh. 24; RIC 20 c [XVIII b]). – Fund-Nr. 16; Inv. 64,126.

Ders., Mzst. Lugdunum $\frac{OF}{[LVGPA]} | I$
 S , Centenionalis, 367–375 (Coh. 35; RIC – [zu 21 b]; LRBC – [nach 324: Vs. G3]). – Fund-Nr. 31; Inv. 64,141 h.

Ders., Mzst. Aquileia \overline{SMAQP} , Centenionalis, 367–375 (Coh. 23; RIC 11 c [XVI a]). – Fund-Nr. 31; Inv. 64,141 g.

Theodosius I. (379–395), Mzst. Arelate \overline{SCON} , Viertelmaiorina, 388–395 (Coh. 41; RIC 30 d [2]). – Fund-Nr. 8; Inv. 64,118.

Arcadius (383–408), Mzst. Lugdunum \overline{LVGP} , Viertelmaiorina, 388–395 (RIC 44 d [1]). – Fund-Nr. 7; Inv. 64,117.

Ders., Mzst. Lugdunum $\overline{\text{LVG}}$, Viertelmaiorina, fgt., 388–395 (RIC 44 d). – Fund-Nr. 17; Inv. 64,127 a.

Honorius (393–423), Mzst. Arelate $\overline{\text{CON}}$, Viertelmaiorina, 393–395 (RIC 30 g). – Fund-Nr. 3; Inv. 64,113 a.

Verbleib: Landesmuseum.

Fund-Nr. 3 (Inv. 64,113 a):	Schnitt 2, oberste Schicht
Fund-Nr. 7 (Inv. 64,117):	Schnitt 1, Verfärbung C des Planums
Fund-Nr. 8 (Inv. 64,118):	Schnitt 1, östlicher Teil, oberste Schicht
Fund-Nr. 16 (Inv. 64,126):	Schnitt 7, Schuttschicht
Fund-Nr. 17 (Inv. 64,127 a):	Schnitt 8, Schuttschicht
Fund-Nr. 30 (Inv. 64,140 a–b):	Schnitt 10, Schicht direkt über 'Bohlensteg'
Fund-Nr. 31 (Inv. 64,141 a–h):	Schnitt 6/10, Schicht direkt über 'Bohlensteg'
Fund-Nr. 32 (Inv. 64,142 a–b):	Schnitt 11, aus dem Ofenversturz

Berg-Thuir (Landkreis Dören). Einzelfund. Fst.: etwa 300 m südlich von Thuir. Diocletianus (284–305), Mzst. Treveri $\frac{\text{S} \mid \text{F}}{\text{PTR}}$, Follis, vor 305 (Coh. 87; Leeds p. 43). – Verbleib: Privatbesitz.

Birten (Landkreis Moers). Einzelfund. Fst.: katholischer Friedhof. Augustus (27 v.–14 n. Chr.), römische Provinzialprägung in Nemausus, As ?, ca. 28–10 v. Chr.; auf der Vs. Gegenstempel \otimes und IMP (Coh. 7; Kraft A I c). – Verbleib: Privatbesitz.

Bonn. Einzelfunde. Fst.: Koblenzer Straße 137–141, Vorgarten Palais Schaumburg. Vespasianus (69–79), Mzst. Lugdunum, As, 72 (BMC 822/823; RIC –; Coh. –). – Aus Bank zw. F 2 u. F 3, 1. Schicht (1. Grube) auf Sohle.

Traianus (98–117), Mzst. Roma, Dupondius, 116/117 (BMC 1050; RIC 665; Coh. 322; Strack 471s). – Aus Estrich 7.

Antoninus (I. Pius, 138–161), Mzst. Roma, Sestertius für Diva Faustina d. Ä., 141 f. (BMC 1419; RIC 1108 [Vs. a]; Coh. 37). – Aus Raum I.

Bihynia (in genere): Hadrianus (117–138), Groß-Aes. Vs. AYTKAICTPAI–A Δ [PIANOCCEB] Kopf n. r. mit Lorbeerkranz; Rs. KOI–NON, im Abschnitt BEI Θ YNIAC Podiumtempel mit achtsäuliger Fassade, im Giebel Rundschild (BMC [Bithynia] 16). – Über Brandlage 9. Verbleib: Landesmuseum

Bonn. Einzelfund. – Fst.: Kiesgrube Stuch, Germanenstraße. Nachprägung: Tetricus (270–274), Mzst. Treveri, Antoninianus für Tetricus Caesar, 273 (Elmer 791; RIC 270; Coh. 88). – Verbleib: Privatbesitz.

Bonn. Einzelfund. Fst.: Haydnstraße, gef. bei Ausschachtung für den Bau der evangelischen Schule. Tiberius (14–37), Mzst. Roma, As für Divus Augustus, 23–37 (BMC 146/148; RIC 6; Coh. [Augustus] 228). – Verbleib: Privatbesitz.

Bonn. Grabfunde. Fst.: Kölnstraße 154.

Constans (337–350), Mzst. Treveri $\overline{\text{TRP}}$, Follis, 339/340 (Coh. 57; LRBC 127).

Ders., Mzst. Treveri $\frac{*}{\text{TRS}}$, Follis, 341–346 (Coh. 176; LRBC 142).

Ders., Mzst. Treveri $\frac{\ddagger}{\text{TRP}}$, Follis, 341–346 (Coh. 176; LRBC 160).

Ders., Mzst. Treveri $\frac{\ddagger}{\text{TRP}}$, Follis, 341–346 (Coh. 176; LRBC 167).

Verbleib: Landesmuseum.

Bonn. Einzelfund. Fst.: Kaiser-Karl-Ring, vor der Lukaskirche. Hadrianus (117–138), Mzst. Roma, As, 134–138 (RIC 801 f; Coh. 608; Strack 661 s.). – Verbleib: Landesmuseum (Inv. 64,109).

Bonn. Einzelfunde, gefunden 1954 bei den Ausschachtungen für Neubauten der Post zwischen Römerstraße, Kaiser-Karl-Ring und Nordstraße.

Claudius (41–54), Mzst. Roma, As-Nachprägung, 41 (BMC 149; RIC 66 D; Coh. zu 84). – Aus Bau 5, Grube I.

Hadrianus (117–138), Mzst. Roma, As für L. Aelius Caesar, 137 (BMC 1936; RIC 1071 a; Coh. 25; Strack 882).

Antoninus (I. Pius, 138–161), Mzst. Roma, Dupondius, 159/160 (BMC 2091; RIC 1035; Coh. 625; Strack 1192). – Aus Bau 5.

L. Verus (161–169), Mzst. Roma, As, 164/165 (BMC zu 1268, Vs. a; RIC 1416; Coh. 119). – Aus Bau 5.

Aurelianus (270–275), Mzst. Roma, Antoninianus für Divus Claudius (II. Gothicus), 270 (RIC 266; Coh. 46). – Aus Bau 5.

Tetricus I. (270–274), Mzst. Treveri, Antoninianus-Nachprägung, 274 (Elmer 794). – Aus Bau 4.

Ders., Mzst. C. C. C. A., Antoninianus-Nachprägung für Tetricus Caesar, 273 (Elmer 778). – Fst.: Römerstraße – Ecke Nordstraße.

Constantinus I. (307/8–337), Mzst. Treveri $\overline{\text{PTR}}$, Halbfolllis, um 314 (Coh. 508; Kat. Gerin 124; M. I 409 f. IX). – Aus Bau 4.

Ders., Mzst. Lugdunum $\overline{\text{PLG}}$, Folllis für Constantinus II. Caesar, 330 – 25. 12. 333 [vor der Erhebung des Constans zum Caesar] (LRBC 181; Coh. 122; M. II 129 III 2 [1. sér.]). – Aus Bau 5.

Constantinus II., Constans u. Constantius II. (337–340), Mzst. Treveri $\overline{\text{TRS}}$, Folllis für Helena (Großmutter), 337–340 (LRBC 128; Coh. 4; M. I 498 III 1 [3. sér.]). – Aus Bau 5.

Iulianus (360–363), Mzst. Arelate $\overline{\text{TCONST}}$, Centenionalis, 362/363 2. Em. (Elmer 17; LRBC 470; Coh. 151). – Aus Bau 5.

Valentinianus I. (364–375), Mzst. Lugdunum, $\frac{\text{O}|\text{F II}}{?}$, Centenionalis, 367–375 (RIC 20 a; Coh. 12). – Aus Bau 5.

Ders., Mzst. Lugdunum $\frac{\text{O}|\text{F II}}{?}$, Centenionalis, 367–375 (RIC 20 a; Coh. 12). – Fst.: Römerstraße – Ecke Nordstraße.

Ders., Mzst. Arelate $\frac{\text{OF}|\text{II}}{\text{CONST}}$, Centenionalis, 364–367 (RIC 7 a II b; Coh. 12). – Aus Bau 5.

Ders., Mzst. Arelate $\frac{?}{?}$, Centenionalis, 364–367 (RIC 7 a IV b; Coh. 12). – Fst.: Römerstraße – Ecke Nordstraße.

Ders., Mzst. Aquileia $\frac{|\text{O}}{\text{SMAQP}}$, Centenionalis, 367–375 (RIC 11 a XIV a; Coh. 12). – Aus Bau 5.

Ders., Mzst. Aquileia $\overline{\text{SMAQP}}$, Centenionalis, 367–375 (RIC 11 a XVI a; Coh. 12). – Fst.: Römerstraße – Ecke Nordstraße.

Ders., Mzst. Siscia $\frac{\text{F} \mid \text{R}}{\text{BSISC} \cdot}$, Centenionalis, 367–375 (RIC 14 a XXXV; Coh. 12). – Genaue Fst. unbekannt.

Ders., Mzst. Siscia $\frac{\text{R} \mid \text{S}}{\text{A} \mid \cdot}$, Centenionalis, 367–375 (RIC 15 a XXXVII; Coh. 37). – 2 Ex. – $\overline{\text{SISC}}$
Aus Bau 5 u. genaue Fst. unbekannt.

Valens (367–378), Mzst. Arelate $\overline{\text{PCONST}}$, Centenionalis, 364–367 (RIC 9 b I a; Coh. 47). – Aus Bau 4.

Gratianus (367–383), Mzst. Arelate $\frac{\cdot \mid}{\text{TCON}}$, Centenionalis, 367–375 (RIC 15 IX c; Coh. 13). – 2 Ex. – Fst.: Römerstraße – Ecke Nordstraße.

Ders., Mzst. Arelate $\frac{\text{OF} \mid \text{I}}{\text{CON}^*}$, Centenionalis, 367–375 (RIC 15 XIII a; Coh. 13). – Genaue Fst. unbekannt.

Ders., Mzst. Roma $\overline{\text{SM} \heartsuit \text{RB}}$, Centenionalis, 367–375 (RIC 23 c XIV; Coh. 23). – Aus Bau 4. Verbleib: Landesmuseum und Privatbesitz.

Bonn. Einzelfunde. Fst.: Am Wichelshof (vgl. auch Bonn. Jahrb. 151, 1951, 224ff. und 155/156, 1955/56, 549f.). Die hier aufgeführten Münzen wurden in den letzten Jahren bei Bauausschachtungen aufgefunden; sie wurden uns aus verschiedenem Privatbesitz zur Bestimmung vorgelegt.

Gallia, Aduatuci, Klein-Aes, Ende 1. Jh. v. Chr. (Typ Muret 8877/80).

Augustus (27 v.–14 n. Chr.), römische Provinzialprägung in Lugdunum, As, ca. 10–3 v. Chr. (BMC 549/556; RIC 360; Coh. 240; Kraft B I).

Claudius (41–54), Mzst. Roma, As (Nachprägung), 41, (BMC 149; RIC 66 D; Coh. zu 84).

Domitianus (81–96), Mzst. Roma, As, 82 (BMC 281; RIC 242 a; Coh. 587).

Ders., Mzst. Roma, Quadrans (BMC 484; RIC 427).

Antoninus (I. Pius, 138–161), Mzst. Roma, Denarius, 154/155 (BMC 829; RIC 238; Coh. 201).

Antoninus (II. M. Aurelius, 161–180), Mzst. Roma, Sestertius, 169/170 (BMC 1376; RIC 979; Coh. 547).

Ders., Mzst. Roma, Sestertius f. Faustina d. J., 161–176 (BMC 905; RIC 1638; Coh. 100).

Ders., Mzst. Roma, As f. Faustina d. J. 161–176 (BMC 983; RIC 1647; Coh. 123).

Severus Alexander (222–235), Mzst. Roma, Denarius, 228 (BMC 470/471; RIC 137; Coh. 44).

Philippus I. (244–249), Mzst. Roma, Antoninianus, 247 (RIC 44 b; Coh. 169).

Valerianus I. (253–260), Mzst. Roma, Antoninianus, 253/254 (RIC 71; Coh. 18).

Gallienus (253–268), Mzst. Roma $\overline{\text{S}}$, Antoninianus, 267/268 (RIC 207 F; Coh. 341).

Ders., Mzst. Siscia $\frac{\text{B} \mid -}{-}$, Antoninianus, Anfang 267 (RIC 571 K).

Ders., Mzst. Roma, Antoninianus, f. Salonina, 256/257 (RIC 59; Mzst. Mediolanum: Coh. 84).

Postumus (259–268), Mzst. C. C. A. A., Antoninianus, 263 (9. Em.) (Elmer 336; RIC 315 C; Coh. 199).

Claudius II. (268–270), Mzst. Roma, Antoninianus, 268/269 (RIC 91 F; Coh. 230).

Aurelianus (270–275), Mzst. Roma, Antoninianus f. Divus Claudius II., 270 (RIC 261; Coh. 50).

Tetricus I. (270–274), Mzst. C. C. C. A., Antoninianus (Nachprägung), 270/272 (Elmer 765).

Constantinus I. (307/8–337), Mzst. Londinium $\frac{*}{\text{PLN}}$, Follis, 308–313–317 (Coh. 337; M. II 29 XII 4 [2. sér.]).

Ders., Mzst. Treveri $\overline{\text{PTR}}$, Follis, 324–330 (Coh. 110; Kat. Gerin 278; LRBC 14).

Ders., Mzst. Treveri $\overline{\text{TRP}}$ *, Follis f. Constantinus II. Caesar, 330–333 (Coh. 122; LRBC 68).

Ders., Mzst. Treveri $\frac{\text{R}}{\text{TRP}}$, Follis f. Urbs Roma, 333–335 (Coh. 17; LRBC 76; M. I 488 II).

Ders., Mzst. Thessalonica $\overline{\text{SMTSE}}$, Follis für Urbs Roma, 333–335 (Coh. 17; LRBC 838; M. II 473 II).

Ders., Mzst. Lugdunum $\overline{\text{PLG}}$, Follis f. Urbs Roma, 335–337 (Coh. 19; LRBC 224).

Ders., Mzst. Lugdunum, Follis f. Constantinopolis $\overline{\text{PLG}}$, 335–337 (Coh. 21; LRBC 225).

Constans (337–350), Mzst. Arelate $\frac{\text{N}}{\text{PARL}}$, Follis, 337–340 (Coh. 54; LRBC 437).

Ders., Mzst. Thessalonica $\overline{\text{SMT//}}$, Follis, 337–340 (Coh. 54; LRBC 856).

Ders., Mzst. Treveri $\frac{\text{E}}{\text{TRP}}$, Follis, 341–346 (Coh. 176; LRBC 162).

Ders., Mzst. Lugdunum $\frac{\text{V}}{\text{PLC}}$, Follis, 341–346 (Coh. 176; LRBC 272).

Ders., Mzst. Treveri $\overline{\text{TRS}}$, Centenionalis, 346–350 (Coh. 22; LRBC 33).

Magnentius (350–353), Mzst. Treveri $\overline{\text{TRS}}$, Maiorina, 351/352 (Coh. 68; Laffranchi 73; Bastien 67).

Valentinianus I. (364–375), Mzst. Arelate $\frac{\text{OF|III}}{\text{CON//}}$, Centenionalis, 367–375 (Coh. 37; RIC 17 a XIII c).

Ders., Mzst. ?, Centenionalis, 364–375 (Coh. 12).

Ders., Mzst. Alexandria $\overline{\text{ALEA}}$, Centenionalis, 364–367 (Coh. 21; RIC 2 a 1).

Valens (364–378), Mzst. Treveri $\overline{\text{TRS}}$, Centenionalis, 367–375 (Coh. 47; RIC 32 b VII b).

Ders., Mzst. Roma R. $\overline{\text{SECVNDA}}$, Centenionalis, 367–375 (Coh. 47; RIC 24 b X b).

Ders., Mzst. Aquileia $\frac{|*}{\text{SMAQ}}$, Centenionalis, 364–367 (Coh. 11; RIC 7 b X a).

Gratianus (367–383), Mzst. Arelate $\overline{\text{TCON}}$, Centenionalis, 367–375 (Coh. 13; RIC 15 XIV c).

Valentinianus II. (375–392), Mzst. Aquileia $\overline{\text{SMAQP}}$, Centenionalis, 378–383 (Coh. 45; RIC 34 c 1).

Ders., Mzst. Aquileia, $\overline{\text{SMAQS}}$, Viertelmaiorina, 383–388 (RIC 47 a 2).

Ders., Mzst. Constantinopolis $\frac{\text{P}}{\text{CONS?}}$, Viertelmaiorina, 388–392 (Coh. 30; RIC 86 a).

Theodosius I. (379–395), Mzst. Arelate $\overline{\text{SCON}}$, Viertelmaiorina, 388–395 (Coh. 41; RIC 30 d 2) 2 Ex.

Bonn. Einzelfund. Fst.: Rheinufer in der Höhe des Wichelshofs. L. Verus (161–169), Mzst. Roma, As für Lucilla (Gattin), 164–169, 1. Em. (BMC 1183; RIC 1743; Coh. 32). – Verbleib: Privatbesitz.

Broichweiden (Landkreis Aachen). Einzelfunde. Fst.: römische Trümmerstelle 800 m nordwestlich des Haarenerhofes (Mbl. 5203 Stolberg, r 12180, h 29260).

Augustus (27 v.–14 n. Chr.), Mzst. Roma, unbestimmter Münzmeister, As, nach 23 v. Chr. Vs. Umriss des bloßen Augustuskopfes n. r. erkennbar; Rs. zerstört.

Antoninus (I. Pius, 138–161), Mzst. Roma, Sestertius, 140–144 (BMC 1241; RIC 605 [a]; Coh. zu 400).

Verbleib: Privatbesitz.

Broichweiden (Landkreis Aachen). Einzelfund. Fst.: römische Siedlungsstelle südlich Linden, in der Flur 'Lindener Viehweg' (Mbl. 5103 Eschweiler, r 12630, h 32930). Vespasianus (69–79), Mzst. Lugdunum, Dupondius 77/78 (BMC 833; RIC 754 b; Coh. 181). – Verbleib: Privatbesitz.

Broichweiden (Landkreis Aachen). Einzelfund. Fst.: römische Trümmerstelle ostwärts Euchen, 150 m nordwestlich H. 175,2 (Mbl. 5103 Eschweiler, r 12830, h 34440). Commodus (180–192), Mzst. Roma, Sestertius für Crispina (Gattin) 180/183 (BMC 424/425; RIC 673; Coh. 40). – Verbleib: Privatbesitz.

Budberg (Landkreis Moers). Einzelfund. Fst.: westlich der evangelischen Kirche (Mbl. 4405 Rheinberg, r 4400, h 1150). Antoninus (II., Marcus Aurelius, 161–180), Mzst. Roma, Sestertius, 169/170 (BMC 1376; RIC 979; Coh. 547). – Verbleib: Privatbesitz.

Büderich (Landkreis Grevenbroich). Einzelfund. Fst.: Haus Meer, Grundstück Forsthaus Weg 1: Hadrianus (117–138), Mzst. Roma, As völlig verschliffen. – Verbleib: Privatbesitz.

Büttgen (Landkreis Grevenbroich). Einzelfunde. Fst.: Acker ca. 100 m ostsüdostwärts Haus Vorst-Heide, Schulstraße 7 (Mbl. 4705 Willich, r 40600, h 75450).

Nero (54–68), Mzst. Lugdunum, Dupondius, 64–66 (BMC 347; RIC 286; Coh. 325; Sydenham XXXIV 7).

Domitianus (81–96), Mzst. Roma, As 88/89 (BMC 417; RIC 373; Coh. 655).

Verbleib: Privatbesitz.

Dülken (Landkreis Kempen-Krefeld). Einzelfund. Fst.: nordöstl. Stadtrand. Traianus (98–117), Mzst. Roma, Dupondius, 103–111 (BMC 889; RIC 502; zu Coh. 479; Strack 399). – Verbleib: Privatbesitz.

Düsseldorf. Einzelfunde. Fst.: D.-Reisholz, Garten hinter dem Hause Bessemerstraße 10. Hadrianus (117–138), Mzst. Roma, Denarius, 125–128 (BMC 387–390 [Vs. a]; RIC 170 [Vs. c]; Coh. zu 379; Strack 166 δ).

Antoninus (III. Caracalla, 198–217), Mzst. Roma, Denarius, 215 (BMC 147; RIC 268; Coh. 314).

Verbleib: Stadtgeschichtliches Museum Düsseldorf.

Erp (Landkreis Euskirchen). Einzelfund. Fst.: Flur 3/51. Constantinus I. (307/308–337), Mzst. Arelate P*AR, Follis, 323–324 (Coh. 123; M. II 166 VI [7. sér.]). – Verbleib: Privatbesitz.

Gressenich (Landkreis Aachen). Einzelfunde. Fst.: Mbl. 5203 Stolberg, r 20710, h 25980. Augustus (27 v.–14 n. Chr.), röm. Provinzialprägung in Lugdunum, As-Halbstück, ca. 10–3 v. Chr. (BMC 549/556; RIC 360; Coh. 240; Kraft B I).

L. Verus (161–169), Mzst. Roma, As für Lucilla (Gattin), 164 ff., 1. Emission (BMC 1182; RIC 1733; Coh. 11).

Severus Alexander (222–235), Mzst. Roma, Denarius, 230 (BMC 630; RIC 102 [a]; Coh. 391). Verbleib: Privatbesitz.

Gressenich (Landkreis Aachen). Einzelfund. Fst.: römische Trümmerstelle südostwärts H. 248,1 (Mbl. 5203 Stolberg, r 20740, h 25980). Severus Alexander (222–235), Mzst. Roma, Denarius für Iulia Mamaea (Mutter), 222,1. Emission (BMC 43/48; RIC 343; Coh. 35). – Verbleib: Privatbesitz.

Gressenich (Landkreis Aachen). Einzelfund. Fst.: 100 m ostwärts H. 248,1; Mbl. 5203 Stolberg, r 20150, h 26000. Augustus (27 v.–14 n. Chr.), Mzst. Roma, Münzmeister Volusus Valerius Messalla, 6 v. Chr., As, auf Vs. Gegenstempel IP•A/G, auf Rs. Gegenstempel  (BMC 241/242; RIC 197; Coh. 538). – Verbleib: Privatbesitz.

Gressenich (Landkreis Aachen). Einzelfund. Fst.: römische Siedlungsstelle 100 m ostwärts H. 248,1 (Mbl. 5203 Stolberg, r 20820, h 26000). Antoninus (II. M. Aurelius, 161–180), Mzst. Roma, Dupondius, 163/164,1. Emission (BMC pag. 558 ; RIC 873; Coh. 843). – Verbleib: Privatbesitz.

Gressenich (Landkreis Aachen). Einzelfund. Fst.: Mbl. 5203 Stolberg, r 20450, h 26020. Traianus (98–117), Mzst. Roma, Sestertius, 104–111 (BMC 810; RIC 519; Coh. 459; Strack 459 δ). – Verbleib: Privatbesitz.

Gressenich (Landkreis Aachen). Einzelfunde. Fst.: Mbl. 5203 Stolberg, r 20740, h 26080. Antoninus (I. Pius, 138–161), Mzst. Roma, Sestertius für Diva Faustina d. Ä. (Gattin), 141 ff., 3. Emission (BMC 1531; RIC 1143; Coh. 210; Strack 1276 a).

L. Verus (161–169), Mzst. Roma, Sestertius für Lucilla (Gattin), 164 ff., 2. Emission (BMC 1197/1201; RIC 1736; Coh. 21).

Verbleib: Privatbesitz.

Gressenich (Landkreis Aachen). Einzelfund. Fst.: römische Trümmerstelle Mbl. 5203 Stolberg, r 20890, h 26210. Hadrianus (117–138), Mzst. Roma, Sestertius, 134–138 (BMC 1630/32; RIC 872 [f]; Coh. 10; Strack 739 ). – Verbleib: Privatbesitz.

Gressenich (Landkreis Aachen). Einzelfund. Fst.: römisches Trümmerfeld Mbl. 5203 Stolberg, r 20900, h 26210. Constantius II. (337–361), Mzst. Lugdunum $\frac{S}{T}$
SLG, Follis, 342–346 (Coh. 239; LRBC 260). – Verbleib: Privatbesitz.

Haaren (Selfkantkreis Geilenkirchen-Heinsberg). Einzelfund – ohne genaue Ortsangaben. Tiberius (14–37), Mzst. Roma, As, 15–16 (BMC 68/69; RIC 16; Coh. 18). – Verbleib: Privatbesitz.

Hinsbeck (Landkreis Kempen-Krefeld). Einzelfunde. Fst.: Voursenbeck. Römische Republik (VIII 42), Gallien, C. Iulius Caesar, Denarius ca. 54–51 v. Chr., (RRC 1006; BMC II p. 390,27; Bab. 9 [Iulia]).

Augustus (27 v.–14 n. Chr.), römische Provinzialprägung in Lugdunum, Quadrans, ca. 15–11 v. Chr. (BMC 561/563; RIC 357; Coh. 29).

Nerva (96–98), Mzst. Roma, Denarius, 97 (vor 19. September) (BMC 33/35; RIC 24; Coh. 48).

Claudius (II., 268–270), Mzst. Mediolanum \overline{T} , Antoninianus, 268 (RIC 145 [A]; Coh. 74).

Constantinus I. (307–337), Mzst. Ostia \overline{MOSTS} , Follis, 312/313 (Coh. 540; M. I 285 VI 1).

Constantinus I. (306–337), Mzst. Antiochia $\overline{SMAN\bar{E}}$, Follis für Constantinus II. Caesar, 330–335 (LRBC 1357; Coh. 122).

Constantinus II. (337–361), Mzst. Arelate $\overline{D|TCON}$, Centenionalis für Constantius Gallus Caesar, 353/354 (LRBC 456; Coh. 18).

Theodosius II. (402–450), Mzst. Antiochia \overline{ANTA} , Viertelmaiorina (Sab. 25; LRBC 2799).

Verbleib: Privatbesitz.

Hüchelhoven (Landkreis Bergheim). Grabfund. Fst.: Mbl. 5006 Frechen, r 51340, h 50420; vgl. Bonn. Jahrb. 163, 1963, 538). Severus Alexander (222–235), Mzst. Roma, As, 231 (BMC 798 Vs. 6 D; RIC 630 d; Coh. 80). – Verbleib: Heimatmuseum Bergheim.

Isselburg (Landkreis Rees). Einzelfunde. Fst.: unbekannt.

Antoninus (II. M. Aurelius, 161–180), Mzst. Roma, Sestertius, Juni–Dez. 174 (BMC p. 365*; RIC 1109; Coh. 311).

Ders., Mzst. Roma, Sestertius f. Faustina d. J., 161–176 (BMC 912; RIC 1642; Coh. 112).

Diocletianus (248–305), moneta comitatensis in Britannia, Follis, 297–305 (Coh. 103; Fd. Seltz 5).

Verbleib: Privatbesitz. – (Mitteilung Dr. B. Korzus, Münster i. W.).

Jakobwüllesheim (Landkreis Düren). Grabfunde. Fst.: Römisches Frauengrab in der Flur 'auf der Heide' (vgl. Bonn. Jahrb. 159, 1959, 417 ff).

Domitianus (81–96), Mzst. Roma, verschliffener As, auf der Vs. belorbeerter Kopf n. r. erkennbar.

Antoninus (I., Pius, 138–161), Mzst. Roma, Sestertius, 145–161 (BMC 1678/79; RIC 770; Coh. 363).

Ders., Mzst. Roma, Sestertius für Diva Faustina d. Ä., nach 141,3. Em. (BMC 1517/18; RIC 1120; Coh. [Faustina] 91).

Verbleib: Leopold-Hoesch-Museum, Düren.

Jülich. Einzelfund. Fst.: Ecke Düsseldorfer- und Schloßstraße. Maximianus (II. Galerius, 293–305–311), moneta comitatensis in Britannia, Follis, 303–305 (Coh. 57). – Verbleib: Privatbesitz.

Jülich. Einzelfund. Fst.: Herrenstraße 12 (s. Bonn. Jahrb. 164, 1964, 530 ff.). Titus (79–81), Mzst. Roma, As, 80/81 (BMC 212/213; RIC 129 b). – Verbleib: Römisch-Germanisches Museum Jülich.

Jülich. Einzelfund. Fst.: unbekannt. Claudius (41–54), Mzst. Roma, Dupondius-Nachprägung, 41/54, mit Gegenstempel P \overline{RO} (BMC 136/137; RIC 67 D; Coh. 1). – Verbleib: Privatbesitz.

Jülich. Einzelfunde. Fst.: römische Gebäudereste auf dem Grundstück Kölnstraße 3 (Mbl. 5004 Jülich, r 25260, h 43090; s. u. S. 436 ff.).

Augustus (27 v.–14 n. Chr.), Mzst. Roma, Münzmeister ?, As, nach 23 v. Chr., auf der Vs. Gegenstempel IMPA/G.

Augustus (27 v.–14 n. Chr.), römische Provinzialprägung in Lugdunum, As, ca. 10–3 v. Chr. (BMC 549/556; RIC 360; Coh. 240; Kraft B I).

Claudius (41–54), Mzst. Roma, Dupondius, 41–54 (BMC 136/137; RIC 67 D; Coh. 1).

Hadrianus (117–138), Mzst. Roma, Sestertius, 134–138 (BMC 1529; RIC 770 [a]; Coh. 1017; Strack 679 δ). – Aus Brandschicht 15.

Commodus (177–192), Mzst. Roma, Sestertius, 186/187 (BMC 592; RIC 495; Coh. 123).

Ders., Mzst. Roma, Sestertius für Divus Antoninus (II. Marcus Aurelius), nach 180 (BMC 394; RIC 660; Coh. 94).

Septimius Severus (193–211), Mzst. Roma, Denarius, 197 (BMC 229; RIC 104; Coh. 442).

Severus Alexander (222–235), Mzst. Roma, Denarius, 230, (BMC 656/657; RIC 221 [b]; Coh. 580).

Constans (337–350) oder Constantius (337–361), Mzst. Treveri $\overline{\text{TRS}}$, Follis, 337–340 (Constans: Coh. 57; LRBC 110; Constantius: Coh. 93; LRBC 108).

Verbleib: Römisch-Germanisches Museum, Jülich.

Kaldenkirchen (Landkreis Kempen-Krefeld). Einzelfund. Fst.: Grenzwald, Grenze gegen Bracht. Volusianus (251–253), Mzst. Roma, Antoninianus, 251 (RIC 184; Coh. 118). – Verbleib: Privatbesitz.

Kallmuth (Landkreis Schleiden). Einzelfunde. Fst.: Sohle des großen Beckens der römischen Brunnenstube für die Eifelwasserleitung (vgl. W. Haberey, Bonn. Jahrb. 155/156, 1955/56, 163 ff. u. 164, 1964, 279).

Hadrianus (117–138), Mzst. Roma, Sestertius (Vs. u. Rs. zerstört).

Constantinus I. (307/8–337), Mzst. Londinium $\frac{|*}{\text{PLN}}$, Follis, 308–313 (Coh. 43; M. II 26 X 7 [1. sér.]).

Verbleib: Landesmuseum (Inv. 54,754 u. 54,755).

Keldenich (Landkreis Schleiden). Grabfund ? Fst.: Grundstück W. Claßen, Römerstraße, am 'Tanzberg' (Mbl. 5405 Mechernich r. 42860, h. 00520). Tetricus (270–274), Mzst. C. C. A. A., Antoninianus, 274 (Elmer 779; RIC 126; Coh. 154). Nach Angaben des Finders W. Claßen wurde die Münze bei Ausschachtungen für eine Leitung zu seinem neugebauten Haus gefunden, zusammen mit Tonscherben, die nicht aufgehoben wurden. Es ist möglich, daß ein Grab angeschnitten worden war. – Verbleib: Privatbesitz.

Kerpen (Landkreis Bergheim). Einzelfunde. Fst.: römische Siedlungsstelle, angeschnitten beim Ausheben einer Kellergrube für einen Neubau in K., Marienstraße 8 Flurstück 21/1 (Mbl. 6106 Kerpen r 49300, h 37750; vgl. u. S. 440 f.).

Constantius I. Chlorus (Caesar 293–305), Mzst. Treveri $\frac{\text{B}|*}{\text{TR}}$, Follis, 299–303 (Coh. 54; Kat. Gerin 78).

Constantinus I. (307/8–337), Mzst. Treveri $\frac{\text{T}|F}{\text{PTR}}$, Follis, 310/313 (Coh. 530; M. I 394 II 3).

Verbleib: Privatbesitz.

Kornelimünster (Landkreis Aachen). Einzelfund. Fst.: Westlich Breinigerberg, Schlangenberg (H 276,0) Mbl. 5203 Stolberg r 17250, h 22450. Gallia: Remi, Aes (2,55 g), Mitte 1. Jh. v. Chr.: Vs. drei Köpfe gestaffelt hintereinander n. l., davor [REMo]; Rs. Biga n. l., darunter REMo (Forrer 467; de la Tour 8040). – Verbleib: Landesmuseum (Inv. 65,11).

Krefeld. Einzelfund. Fst.: Linn, 'aus einem Garten bei Burg Linn'. Postumus (259–268), Mzst. C. C. A. A., Sestertius, 260, 3. Em. (Elmer 243, ohne S C; Coh. 177; RIC 143 C). – Verbleib: Privatbesitz.

Krefeld. Die hier aufgeführten Münzen – Grab- und Einzelfunde – stammen aus Gellep. Sie wurden entweder bei Grabungen aus beobachteten Schichten und Befunden geborgen oder im Grabungsgelände aufgefunden.

Grabfunde

Aus Grab 1216: Constans (337–350), Mzst. Treveri $\frac{D}{TRP}$, Follis, 341–346 (Coh. 176; Kat. Gerin 18; LRBC 149).

Aus Grab 1222: Constantinus I. (307/8–337), Mzst. Lugdunum $\frac{*}{PLG}$, Follis, 335–337 (Coh. 251; Kat. Gerin 58).

Valentinianus I. (364–375), Mzst. Lugdunum $\frac{O | FII}{?}$, Centenionalis (364–375) (Coh. 12).

Ders., Mzst. Arelate $\frac{\cdot |}{PCON}$, Centenionalis, 367–375 (Coh. 37; RIC 17 a IX a).

Valens (364–378), Mzst. Arelate \overline{PCON} , Centenionalis, 375–378 (Coh. 47; RIC 19 a XV a).

Aus Grab 1233: Constantinus I. (307/8–337), Mzst. Treveri $\frac{T | F}{PTR}$, Follis, 313–317 (Coh. 536; M. I 407 IV 5 [2. sér.]).

Ders., Mzst. Treveri \overline{PTR} , Follis, 320–324 (Coh. 487; M. I 441 XIII 1 [2. sér.]).

Ders., Mzst. Rom \overline{SMRT} , Follis für Constantinus II. Caesar, 324–330. (Coh. 87; M. I 242 VII).

Aus Grab 1237: Septimius Severus (193–211), Mzst. Roma, Denarius für Geta Caesar (Sohn u. Thronfolger), 200–202 (BMC 234/239; RIC [Geta] 18; Coh. [Geta] 157)¹.

Aus Grab 1238: Constantinus I. (307/8–337), Mzst. Lugdunum $\frac{CI | H}{PLG} \frac{S}{}$, Follis, 307–309 (Coh. 445; Kat. Gerin 23; M. II 88 X 1).

Aus Grab 1245: Maximianus (I. Herculius), Mzst. Lugdunum $\frac{CI | H}{PLG} \frac{S}{}$, Follis, 307–309 (Coh. 146; M II 85 II 1).

Einzelfunde:

Augustus (27 v.–14 n. Chr.), Mzst. Roma, Münzmeister C. Cassius Celer, As, 16/15 v. Chr., mit Gegenstempel \propto (BMC [Republik] 4506/7; BMC [Augustus] 169; RIC 81; Coh. 409). – Fst., Abraumprofil 15, Sandlage 513.

Tiberius (14–37), Mzst. Roma, As für Divus Augustus, 23/37 (BMC 146/148; RIC 6; Coh. [Augustus] 228). – Fst.: Abraumprofil 7, im Gehniveau der Öfen 151 und 153.

Claudius (41–54), Mzst. Roma, As, 41, auf Vs. 3 Gegenstempel BON zweimal, P_{Ro} (BMC 149; RIC 66 D; Coh. zu 84). – Fst.: Schnitt 1, Grube 35.

¹ Dieser Denar ist von R. Pirling, Bonn. Jahrb. 159, 1959, 242, mit z. T. falschen Zitaten veröffentlicht.

Ders., Mzst. Roma, As (Vs. bloßer Kopf n. l. erkennbar, sonst zerstört). – Fst.: Schnitt 6, Bau I, Fundamentstickung 64.

Nero (54–68), Mzst. Lugdunum, As, 64–66 (BMC 371; RIC 342; Coh. 104). – Fst.: Schnitt 47, unter den Bauten XI und XII.

Ders., Mzst. Lugdunum, As, 64–66 (BMC 371; RIC 342; Coh. 104).

Vespasianus (69–79), Mzst. Lugdunum, As, 77/78 (BMC 842/843; RIC 758). – Fst.: Schnitt 202, unter der vermutlichen Holz-Erde-Mauer 575.

Ders., Mzst. Lugdunum, As (Vs. u. Rs. zerstört).

Ders., Mzst. Lugdunum, As f. Titus Caesar, 77/78 (BMC 868; RIC 786; Coh. 217). – Fst.: Schnitt 93, Gehniveau von Bau XVII.

Domitianus (81–96), Mzst. Roma, As, 90/91 (BMC 452; RIC 397; Coh. 656). – Fst.: Abraumpprofil 2, im Kieskörper 41.

Ders., Mzst. Roma, Dupondius (Typ BMC 477; RIC 417).

Ders., Mzst. Roma, As (Vs. u. Rs. zerstört).

Traianus (98–117), Mzst. Roma, Denarius, nach 103 (BMC 214; RIC 190 a; Coh. 400). – Fst.: Schnitt 2, unter Gehniveau von Bau I.

Ders., Mzst. Roma, As, 99/100 (BMC 740/742; RIC 417; Strack 329 a).

Ders., Mzst. Roma, Sestertius, 104–111 (BMC 810; RIC 519; Coh. 459).

Hadrianus (117–138), Mzst. Roma, Sestertius, 134–138 (BMC 1545; RIC 777 d; Coh. 1364; Strack 702 δ).

Ders., Mzst. Roma, Dupondius oder As, ca. 134–138 (BMC 1593; RIC 810 d; Coh. 764).

Antoninus (I. Pius, 138–161), Mzst. Roma, As, 145/161 (BMC 1752; RIC 822; Coh. 592).

Ders., Mzst. Roma, As (Vs. u. Rs. zerstört). – Fst.: Schnitt 6, unter Fundamentstickung 64 von Bau I.

Ders., Mzst. Roma, As für Diva Faustina, nach 141 (BMC 1568/69; RIC 1171; Coh. 89; Strack 1287 a).

L. Verus (161–169), Mzst. Roma, As, 168/169 (BMC 1357 Vs. g; RIC 1489; Coh. 326).

Ders., Mzst. Roma, Sestertius f. Lucilla, 164 ff. (BMC 1164; RIC 1756; Coh. 54).

Antoninus (II. M. Aurelius, 161–180), Mzst. Roma, Dupondius, 173–174 (BMC 1475; RIC 1104; Coh. 256).

Commodus (177–193), Mzst. Roma, Sestertius f. Crispina, 180–183 (BMC 407; RIC 665; Coh. 6).

Septimius Severus (193–211), Mzst. Roma, Denarius, 197, 2. Em. (BMC 225; RIC 100; Coh. 349). – Fst.: Schnitt 21, unter Gehniveau von Bau XIII.

Aurelianus (270–275), Mzst. Mediolanum, Antoninianus, 273 (RIC 135; Coh. 142).

Constantinus I. (307/8–337), Mzst. Constantinopolis $\overline{\text{CONS}}$, Solidus, 335 (M. II 540 XX; Coh. 618; Alföldi 617).

Ders., Mzst. Treveri $\overline{\text{TRP}}$, Follis f. Urbs Roma, 335–337 (Coh. 19; LRBC 51).

Constans (337–350), Mzst. Treveri $\overline{\text{TRP}}$ S , Follis, 337–340 (Coh. 57; LRBC 127). – Fst.: Schnitt 5, Ausbruchgrube der Fundamentstückung 125 von Bau I.

Ders., Mzst. Treveri $\frac{\text{N}}{\overline{\text{TRP}}}$, Follis, 337–340 (Coh. 54; LRBC 134).

Ders., Mzst. Treveri $\frac{\text{M}}{\overline{\text{TRP}}}$ \cup , Follis 340–341 (Coh. 54; LRBC 133).

Ders., Mzst. Treveri $\frac{\text{S}}{\overline{\text{TRS}}}$, Follis, 341–346 (Coh. 176; LRBC 162).

Ders., Mzst. Treveri $\frac{\text{D}}{\text{///}}$, Follis, 341–346 (Coh. 176; LRBC 148). – Fst.: Schnitt 53, oberhalb der Schotterung 364 zwischen den Bauten XIII und XIV.

Constantius II. (337–361), Mzst. Roma $\overline{\text{R} * \text{S}}$, Centenionalis f. Constantius Gallus Caesar, 352–354 (Coh. 9; Kat. Gerin 8; LRBC 659).

Ders., Mzst. Roma $\overline{\text{R.M.S}}$, Centenionalis f. Iulianus Caesar, 355 ff. (Coh. 18; Kat. Gerin 2; LRBC 685).

Arcadius (383–408), Mzst. Arelate $\overline{\text{//ON}}$, Viertelmaiorina, 388–392 (RIC 30 e; LRBC 566). – Fst.: Schnitt 48, oberhalb der Fundamentstückung 343 von Bau XIII.

Fundverbleib: Landesmuseum; Landschaftsmuseum des Niederrheins, Krefeld-Linn; Privatbesitz.

Laurenzberg (Landkreis Jülich). Einzelfund. Fst.: L ü r k e n, 'Alte Burg' (Mbl. 5103 Eschweiler, r 17240, h 35700), römischer Gutshof, Hypokaust IV. Antoninus (I. Pius, 138–161), Mzst. Roma, As, 157/158, 2. Em. (BMC 2047; RIC 996; Coh. 392). – Verbleib: Landesmuseum (Inv. 61,1176).

Grabfund. Fst.: wie vor., in einem fränkischen Grab. Valens (364–378), Mzst. ?, Centenionalis, Fgt., gelocht (Coh. 47). – Verbleib: Landesmuseum (Inv. 61,1163 a).

Einzelfund. Fst.: wie vor., nach Abschluß der Grabung im Grabungsschutt aufgelesen. Caius (Caligula, 37–41), Mzst. Roma, As, 37/38 (BMC 45/48; RIC 30; Coh. 27). – Verbleib: Privatbesitz.

Laurenzberg (Landkreis Jülich). Grabfund. Fst.: südostwärts L ü r k e n (Mbl. 5103 Eschweiler, r 17880, h 35140), röm. Brandgrab 2. Unbestimmbarer As des 1. oder 2. Jahrhunderts (vgl. Bonn. Jahrb. 163, 1963, 541 f., Grab 2). – Verbleib: Landesmuseum (Inv. 61,616 g).

Leichlingen (Rhein-Wupper-Kreis). Einzelfund. Fst.: Gut Heribert. Antoninus (II. M. Aurelius, 161–180), Mzst. Roma, Sestertius, 178/179 (BMC p. 677 + ; RIC 1237; Coh. 185). – Verbleib: Privatbesitz.

Leverkusen. Einzelfund. Fst.: Verteilerkreis der Autobahn bei der Autobahnbrücke. Syrien, römische Provinzialprägung in Antiochia, Traianus (98–117), Kupfermünze, ca. 103–114: Vs [AYTOKPKAICNEP] TPAIANOCCEB [ΓΕΡΜΔΑΚ] Kopf n. r. mit Lorbeerkranz; Rs. S C in Lorbeerkranz, unten B (Wruck 182). – Verbleib: Landesmuseum (Inv. 61,55).

Liblar (Landkreis Euskirchen). Einzelfund. Fst.: 'Garten bei Schloß Gracht'. Constantinus I. (307/308–337), Mzst. Treveri $\overline{\text{PTRE}}$, Follis, 324–326 (Coh. 454; M. I 475 I [1. sér.]; LRBC 38). – Verbleib: Privatbesitz.

Lobberich (Landkreis Kempen-Krefeld). Einzelfund. Fst.: Kahrstraße. Römische Republik (VII 40), Rom, Paullus (Aemilius) Lepidus (55 v. Chr.), Denarius (RRC 926; BMC 3373; Bab. 10 [Aemilia]). – Verbleib: Privatbesitz.

Lobberich (Landkreis Kempen-Krefeld). Einzelfunde. Fst.: 'an der Kahrstraße'. Hadrianus (117–138), Mzst. Roma, Sestertius, 132–134 (BMC 1422/23; RIC 710 d; Coh. 889; Strack 818 [a]).

Maximinus (I. Thrax, 235–238), Mzst. Roma, Sestertius, 236/237 (BMC 191; RIC 90; Coh. 109).

Verbleib: Privatbesitz.

Lommersum (Landkreis Euskirchen). Einzelfund. Fst.: 'Höstert'. Commodus (180–192), Mzst. Roma, Sestertius für Crispina, 180–183 (BMC 424–425; RIC 673; Coh. 40). – Verbleib: Landesmuseum (Inv. 61,63).

Lommersum (Landkreis Euskirchen). Einzelfund. Fst.: 200 m ostwärts Bendepötz. Maximianus (I. Herculus, 286–305, senior Augustus 306–310), Mzst. Londinium, Follis, 307–310 (Coh. 142; Kat. Gerin 13). – Verbleib: Landesmuseum (Inv. 61,189).

Moers (Landkreis Moers). Einzelfunde. Fst.: Asberg, Asberger Straße 87 (im Keller des Hauses 30).

Augustus (27 v.–14 n. Chr.), Mzst. Roma, Münzmeister P. Lurius Agrippa, As, ca. 3/2 v. Chr., auf der Vs. Gegenstempel TIB, auf der Rs. Gegenstempel $\text{IMP} \cdot \text{A} \cdot \text{G}$ (BMC [Republik] 4701; BMC [Augustus] 214/215; RIC 187; Bab. [Luria] 3; Coh. 446).

Ders., Mzst. Roma, Münzmeister ?, As, nach 23 v. Chr., auf der Vs. Gegenstempel ∞

Ders., römische Provinzialprägung in Lugdunum, As, ca. 10–3 v. Chr., auf der Vs. Gegenstempel \times (BMC 549/556; RIC 360; Coh. 240; Kraft B I).

Ders., römische Provinzialprägung in Lugdunum, Semis, ca. 10–14 n. Chr. (BMC 568/69; RIC 363; Coh. 238; Kraft B II 1).

Tiberius (14–37), Mzst. Roma, As für M. Vipsanius Agrippa, 23–32 (BMC 161/166; RIC 32; Coh. [Agrippa] 3).

Verbleib: Privatbesitz.

Monheim (Rhein-Wupper-Kreis). Einzelfund. Fst.: Haus Bürgel bei Baumberg; gef. 1960 etwa 1,20 m vor der linken Türwange des untersten Hauseinganges, der unter der Freitreppe liegt (vgl. W. Haberey, Kastell Haus Bürgel, in: Bonn. Jahrb. 157, 1957, 294 ff.). Constantinus II., Constans und Constantius II. (337–340), Mzst. Treveri $\overline{\text{TRP}}$, Follis für Helena (Großmutter), 337–340 (Coh. 4; M. I 498 III 1 [3. sér.]; LRBC 128). – Verbleib: Privatbesitz.

Morken-Harff (Landkreis Bergheim). Grab- und Einzelfunde von der 1955 durchgeführten Museumsgrabung auf dem Kirchberg (Vorbericht in Bonn. Jahrb. 157, 1957, 446 ff.).

Ders., Mzst. Lugdunum, As, 71 oder 72 (BMC 811 oder 822/823; RIC 497 oder 747; Coh. 480 oder 481).

Ders., Mzst. Lugdunum, Dupondius, 72 (BMC 819; RIC 744; Coh. 508).

Verbleib: Privatbesitz.

Neuß. Einzelfunde. Fst.: Ladengasse, zwischen Oberstraße und Hymgasse, 'An der Münze'.

Nero (54–68), Mzst. Lugdunum, Sestertius, 64–66 (BMC 305–306; RIC 73; Coh. 14).

Ders., Mzst. Lugdunum, Dupondius, 64–66 (BMC 347; RIC 286; Coh. 325).

Verbleib: Privatbesitz.

Oberdollendorf (Siegkreis). Einzelfund. Fst.: 'Im Weinberg'. Constantinus I. (Caesar 25. 6.

306–307/308), Mzst. Treveri $\frac{S}{PTR}$, Follis, 306/308 (Coh. 220; Kat. Gerin 4). – Verbleib: Heimatverein Oberdollendorf u. Römlinghoven.

Oberembt (Landkreis Bergheim). Einzelfund. Fst.: römische Gebäude in Flur 4, Parz. $\frac{251}{30}$, 'Auf dem Frankeshofer Pfädchen' (vgl. Bonn. Jahrb. 155/156, 1955/56, 490). Postumus (259–268), Mzst. C. C. A. A., Antoninianus, 260 (Elmer 130; RIC 73 C; Coh. 168). – Verbleib: Privatbesitz.

Roisdorf (Landkreis Bonn). Weihefunde. Fst.: Brunnenstube des Roisdorfer Brunnens (vgl. J. Hagen, Rhein. Vierteljahrbl. 2, 1932; W. Hagen u. D. Kienast, Bonn. Jahrb. 159, 1959, 464 ff.). Im März 1962 wurden bei Reinigungsarbeiten in der Hauptquelle wieder 40 Münzen gefunden und zur Bestimmung vorgelegt. Auch diese Münzen haben unter der Einwirkung des kohlenensäurehaltigen Quellwassers ihre ursprüngliche glänzende Farbe bewahrt und zeigen fast keine Spuren von Patina; ein Teil ist stark korrodiert und scheidet infolge schlechter Erhaltung für eine genaue Bestimmung aus.

Die a. a. O. gezogenen Rückschlüsse auf die Benutzung der Roisdorfer Mineralquelle in römischer Zeit werden durch diese neue Münzreihe abermals bestätigt. Die Weiterbenutzung der Quelle in nachrömischer Zeit, die bisher durch die beiden Sceattas (J. Hagen Nr. 72) und fränkische Glasperlen bezeugt war, wird durch einen Metzger Denar der 1. H. des 8. Jhs. (s. u.) bestätigt.

Aurelianus (270–275), Mzst. Roma, Antoninianus-Nachprägung für Divus Claudius (II. Gothicus), 270 (RIC 259; Coh. 51).

Tetricus I. (270–274), Mzst. ?, Antoninianus-Nachprägung.

Constantinus I. (307/8–337), Mzst. Roma $\overline{R \heartsuit T}$, Follis für Constans Caesar, 335–337 (Coh. 103; LRBC 579).

Constantinus II. (337–340), Mzst. Treveri \overline{TRP} \mathcal{E} , Follis, 337–340 (Coh. 117; LRBC 125).

Constans (337–350), Mzst. Treveri \overline{TRP} \mathcal{E} , Follis, 337–340 (Coh. 57; LRBC 127).

Ders., Mzst. Treveri \overline{TRP} , Follis-Nachprägung, 340–341 (Coh. 54). 2 Ex.

Ders., Mzst. Treveri $\frac{M}{TRS}$, Follis-Nachprägung, 341–346 (Coh. 176; LRBC 138).

Ders., Mzst. Treveri $\frac{\mathfrak{S}}{TRS}$, Follis, 341–346 (Coh. 176; LRBC 160).

Ders., Mzst. Lugdunum $\frac{S}{SLG}$, Follis, 341–346 (Coh. 176; LRBC 262).

Ders., Mzst. Arelate $\frac{G}{/ARL}$, Follis, 341–346 (Coh. 176; LRBC 445).

Constantinus II., Constans u. Constantius II. (337–340), Mzst. Cyzicus $\overline{SMK}^?$, Follis für Divus Constantinus I., 337–340 (Coh. 716).

Constans oder Constantius II. (337–350/361), Mzst. ?, Follis, 341–346: Rs. VICTORIAE DD AVGG Q NN). 2 Ex.

Valentinianus I. (364–375), Mzst. Arelate $\frac{OF | III}{CONST}$, Centenionalis, 364–367 (RIC 9 a II c; Coh. 37).

Ders., Mzst. Lugdunum $\frac{O | F II}{LVGS}$, Centenionalis, 367–375 (RIC 20 a XVII b; Coh. 12).

Valens (364–378), Mzst. Arelate $\frac{| N}{PCON}$, Centenionalis, 367–375 (RIC 16 b XI a; Coh. 11).

Ders., Mzst. Aquileia \overline{SMAQS} , Centenionalis, 367–375 (RIC 11 b XVI b; Coh. 11).

Ders., Mzst. Arelate \overline{TCON} , Centenionalis, 375–378 (RIC 19 a XV c; Coh. 47).

Gratianus (367–383), Mzst. ?, Centenionalis, 367–378 (Coh. 34).

Theodosius I. (379–395), Mzst. Treveri \overline{SMTR} , Centenionalis, 379–383, (RIC 71 c; Coh. 60).

Magnus Maximus (383–388), Mzst. Lugdunum \overline{LVGS} , Viertelmaiorina, 383–388 (RIC 36 a; Coh. 7).

Flavius Victor (387–388), Mzst. Arelate \overline{SCON} , Viertelmaiorina, 387/388 (RIC 29 b; Coh. 3).

Arcadius (383–408), Mzst. Aquileia \overline{SMAQP} , Viertelmaiorina, 383–388 (RIC 49 b).

Ders., Mzst. Treveri \overline{TR} , Viertelmaiorina, 392–395 (RIC 107 b).

Honorius (393–423), Mzst. Aquileia \overline{AQP} , Viertelmaiorina, 393–395 (RIC 58 d; Coh. 32).

Weitere 13 Centenionales u. Viertelmaiorinen der Zeit 364–395 sind wegen schlechter Erhaltung unbestimmbar.

Außer diesen römischen Münzen wurde gefunden:

Metz, Dagobert II. oder III. (711–715) oder Dietrich III. (720–737), Denar (Prou 2793; Typ Belfort 2973 ff.: Vs. D darin +, darüber –; Rs. ME als Monogramm).

Verbleib: Roisdorfer Brunnen, Fürst Salm u. Co. K.G., Roisdorf.

Roisdorf (Landkreis Bonn). Aus der Brunnenstube des Roisdorfer Brunnens stammen auch die folgenden Münzen, die aus Privatbesitz zur Bestimmung vorgelegt wurden:

Constantinus I. (307/8–337), Mzst. Treveri \overline{TRP} , Follis für Constantinus II. Caesar, 335–337 (LRBC 93; Coh. 113; M I 495 I 2).

Arcadius (383–408), Mzst. Lugdunum \overline{LVGP} , Viertelmaiorina, 388–392 (RIC 44 d). – 3 Exemplare.

Ders., Mzst. Arelate \overline{PCON} , Viertelmaiorina, 388–392 (RIC 30 e).

Honorius (393–423), Mzst. Lugdunum \overline{LVGP} , Viertelmaiorina, 394–395 (RIC 47 b).

Sechtem (Landkreis Bonn). Einzelfund. Fst.: Walberberg – ohne nähere Angaben. Commodus (177–192), Mzst. Roma, As, 181/182 (BMC 487; RIC 338; Coh. 820). – Verbleib: Privatbesitz.

Stockheim (Landkreis Düren). Einzelfund. Fst.: Garten Mühlenweg 9, Flur 'Am Boten' (Mbl. 5205 Vettweiß r 37640, h 24600). Gallienus (253–268), Mzst. Roma XI, Antoninianus, 267/268 (RIC 181 K; Coh. 165). – Verbleib: Privatbesitz.

Stolberg (Landkreis Aachen). Einzelfunde. Fst. Atsch, römischer Siedlungsbezirk zwischen Sebastianus- und Feldstraße (vgl. W. Kämmerer, Eschweiler in seiner Geschichte, I. Teil: Die Vorzeit [Eschweiler 1964] 63).

Gordianus III. (238–244), Mzst. Roma, Antoninianus, 242 (RIC 89; Coh. 261).

Ders., Mzst. Roma, Antoninianus, 243/244 (RIC 153; Coh. 336).

Decius d. Ä. (248–251), Mzst. Roma, Antoninianus f. Herennia Etruscilla, Gattin, 249/250 (RIC 58 b; Coh. 17).

Valerianus d. Ä. (253–259), Mzst. C. C. A. A., Antoninianus, 257/258, 4. Emission (Elmer 11; RIC 12; Coh. 6).

Gallienus (253–268), Mzst. C. C. A. A., Antoninianus für Salonina, Gattin, 257/258 (Elmer 61; Coh. 130).

Verbleib: Stadtverwaltung Stolberg.

Stolberg (Landkreis Aachen). Einzelfund. Fst.: nordostwärts Atsch, Mbl. 5203 Stolberg, r 13550, h 29180. L. Verus (161–169), Mzst. Roma, Sestertius für Lucilla (Gattin), 164–169, 1. Emission (BMC 1161 Vs. LVCILLAE AVG AN – TONINI AVG F; RIC 1756; Coh. 54). – Verbleib: Privatbesitz.

Stolberg (Landkreis Aachen). Einzelfund. Fst.: Büsbach, Mbl. 5203 Stolberg r 16110, h 23680. Vespasianus (69–79), Mzst. Lugdunum, As, 71 (BMC pag. 201 +; RIC 502; Coh. 608). – Verbleib: Privatbesitz.

Straelen (Landkreis Geldern). Einzelfund. Fst.: bei Haus Kaen, Bockholt. Traianus (98–117), Mzst. Roma, As, 100 (BMC 740/742; RIC 414; Coh. zu 628; Strack 329 a). – Verbleib: Privatbesitz.

Thum (Landkreis Düren). Grabfunde. Fst.: Neubau G. Kaspar am Süden des Dorfes (Mbl. 5205 Vettweiß, r 36940, h 18890; vgl. Bonn. Jahrb. 163, 1963, 552).

Valentinianus I. (364–375), Mzst. Treveri TRP *, Centenionalis, 364–367 (RIC 5 b III; Coh. 12).

Ders., Mzst. ?, Centenionalis (Coh. 37).

Valens (364–378), Mzst. Treveri TRS *, Centenionalis, 364–367 (RIC 7 b III; Coh. 47).

Ders., Mzst. ?, Centenionalis (Coh. 47).

Gratianus (367–383), Mzst. ?, Centenionalis, 367–375 (Coh. 23).

Verbleib: Leopold-Hoesch-Museum, Düren.

Villip (Landkreis Bonn). Einzelfund. Fst.: Roddergäßchen, Grundstück P. Lattwig. Domitianus (81–96), Mzst. Roma, As, 82 (Vs. [IMP CAES DIV] I VEP F DOMITIAN AVG PM; Rs. BMC 281/282; RIC 242 [a]; Coh. 587). – Verbleib: Privatbesitz.

Wahlen (Landkreis Schleiden). Einzelfund. Fst.: Krekel, Garten des H. Groos (Mbl. 5505 Blankenheim r 3812, h 9302). Gallia/Medimatrici, goldener Viertelstater (2,07 g), 1. Jh. v. Chr.: Vs. Apollokopf n. r.; Rs. Pegasos n. r., darunter Punkte u. Punktreihen (zu Forrer 446;

zu Muret 8956/60). – Verbleib: Heimatmuseum des Landkreises Schleiden, Blankenheim. – Erwähnt im Numismatischen Nachrichtenblatt 13 Nr. 9, November 1964, 211.

Wardt (Landkreis Moers). Einzelfund. Fst.: gestörte Schichten im Chor der Pfarrkirche St. Willibrord (vgl. H. Hinz, Bonn. Jahrb. 164, 1964, 343 ff., 350). Constantinus I. (307/308–337), Mzst. Arelate $\overline{Q} \ast \overline{AR}$, Follis für Constantinus II. Caesar, 321–324 (Coh. 29; M. II 169 XI [7 sér.]).

Wollersheim (Landkreis Düren). Einzelfunde. Fst.: 'Am Hostert' (Mbl. 5305 Zülrich r 36000, h 14480).

Tiberius (14–37), Mzst. Roma, As für M. Vipsanius Agrippa, nach 23, auf der Rs. Gegenstempel CAES (BMC 161/166; RIC 32; Coh. [Agrippa] 3).

Antoninus (II. Marcus Aurelius, 161–180), Mzst. Roma, Sestertius für Faustina minor, 171–176 (BMC 924; RIC 1654; Coh. 149).

Aurelianus (270–275), Mzst. ?, Antoninianus-Nachprägung für Divus Claudius, 270 (Typ RIC 266).

Verbleib: Privatbesitz.

Wollersheim (Landkreis Düren). Einzelfund. Fst.: 'Am Hostert' Bau II Raum 3. Antoninus (I. Pius, 138–161), Mzst. Roma, Sestertius, 145–147 (BMC 1678; RIC 770; Coh. 363; Strack 989). – Verbleib: Landesmuseum (Inv. 54,178).

Wormersdorf (Landkreis Bonn). Einzelfund. Fst.: Plateau des Tomberges 'unmittelbar neben dem Brunnen'. Constantius (337–361), Mzst. Arelate $\overline{\text{PARL}}$, Follis, 342–346 (Coh. 293; Kat. Gerin 44; LRBC 458). – Verbleib: Privatbesitz.

Einzelfunde Fst.: Tomburg.

Constantinus I. (307/308–337), Mzst. Constantinopolis $\overline{\text{CONSA}}$, Follis, 335–337 (Coh. 250/251; M. II 534 IV 1 [1. sér.]; LRBC 1024).

Magnus Maximus (383–388), Mzst. Lugdunum $\overline{\text{LVGP}}$, Maiorina, 383–388 (RIC 32 [3]; Coh. 3; LRBC 380).

Verbleib: Privatbesitz.

Xanten (Landkreis Moers). Aus verschiedenem Privatbesitz wurden 4 Denare der Römischen Republik vorgelegt, die 'vor längerer Zeit' auf dem Grundstück Ostermann Ecke Siegfriedstraße – Erprather Weg gefunden wurden. Die Fundstelle liegt hart westlich der Limesstraße (später Südtor der Colonia Traiana).

Römische Republik (VI 32), Rom, L. Rubrius Dossenus (87–86 v. Chr.), Denarius (RRC 705; BMC 2448; Bab. [Rubria] 1).

Römische Republik (VII 40), Rom, M. Aemilius Scaurus, P. Plautius Hypsaesus (58 v. Chr.), Denarius (RRC 913; BMC 3878; Bab. [Aemilia] 8). – Denarius (RRC 913; BMC 3880; Bab. [Aemilia] 8).

Römische Republik (VIII 41), Rom, Decimus Postumius Albinus, Bruti f. (49–48 v. Chr.), Denarius (RRC 941; BMC 3962; Bab. [Postumia] 11).

Ein fünfter Denar, der in einen Ring verarbeitet wurde, konnte bisher nicht registriert werden.

Xanten (Landkreis Moers). Einzelfunde. Fst.: Fürstenberg.

Augustus (27 v.–14 n. Chr.), römische Provinzialprägung in Nemausus, As (?), ca. 28–10 v. Chr. (Muret 2769/70; Coh. 7; Kraft A I a).

Augustus (27 v.–14. n. Chr.), römische Provinzialprägung in Lugdunum, Sestertius, ca. 10–14 n. Chr. (BMC 565; RIC 361; Coh. 236; Kraft B II 1).

Verbleib: Privatbesitz.

Xanten (Landkreis Moers). Einzelfunde. Fst.: Colonia Traiana ohne nähere Angaben.

Augustus (27 v.–14 n. Chr.), römische Provinzialprägung in Nemausus, As (?), ca. 28–10 v. Chr. (Muret 2769/70; Coh. 7; Kraft A I a).

Vespasianus (69–79), Mzst. Roma, Denarius, 69/70 (BMC 26/30; RIC 10; Coh. –).

Septimius Severus (193–211), Mzst. Roma, Denarius, 196,1 (BMC 134/136; RIC 71; Coh. 416).

Gallienus (253–268), Mzst. Roma (9. Offizin N), Antoninianus, 267 (RIC 245 K, Coh. 667).

Verbleib: Privatbesitz.

Xanten (Landkreis Moers). Einzelfund. Fst.: Kurfürstenstraße. Augustus (27 v.–14 n. Chr.), Mzst. Roma, Münzmeister T. Quinctius Crispinus Sulpicianus (ca. 18/17 v. Chr.) Dupondius (BMC 184/185; RIC 92; Coh. 509). – Verbleib: Privatbesitz.

Xanten (Landkreis Moers). Grabfund. Fst.: Engelbert-Humperdinck-Straße (Fund-Nr. 2681; vgl. H. Hinz, Bonn. Jahrb. 163, 1963, 410 f., Grab 8). Hadrianus (117–138), Mzst. Roma, As, 124/5–128 (BMC 1335/36; RIC 662; Coh. zu 281). – Verbleib: Privatbesitz.

Xanten (Landkreis Moers). Einzelfunde. Fst.: Dom.

Domitianus (81–96), Mzst. Roma, Dupondius, 90/91 (BMC 446/447; RIC 393; Coh. 657).

Constantinus I. (307/308–337), Mzst. Lugdunum $\overset{\text{C}}{\text{PLG}\bigcup}$, Follis, um 321/323 (Coh. 487; Kat. Gerin 55); M. II 117 VI [7. sér.]].

Verbleib: Privatbesitz.

Zingsheim (Kreis Schleiden). Einzel- und Weihefunde. Fst.: Römisches Matronenheiligtum in der Flur 'Vor Hirschberg', etwa 1000 m südwestlich der Zingsheimer Kirche. Museumsgrabung 1963 (vgl. W. Sage, Bonn. Jahrb. 164, 1964, 297 ff.).

Gallienus (253–268), Mzst. Roma, Antoninianus, 260–268 (RIC 186; Coh. 190). – Fund-Nr. 29; Inv. 63,1101.

Quintillus (270), Mzst. Roma $\overline{\text{N}}$, Antoninianus, 270 (RIC 7; Coh. 2). – Fund-Nr. 27; Inv. 63,1090.

Aurelianus (270–275), Mzst. Roma, Antoninianus für Divus Claudius (II. Gothicus), 270 (Coh. 46; RIC 266). – Fund-Nr. 29; Inv. 63,1103.

Victorinus (268–270), Mzst. Treveri, Antoninianus-Nachprägung, Ende 269 (Elmer 732; RIC 67; Coh. 112). – Fund-Nr. 29; Inv. 63,1102.

Tetricus I. (270–274), Mzst. C. C. A. A., Antoninianus-Nachprägung (Rs. spes publica), 272/273 (Elmer 767 Typ). – Fund-Nr. 29; Inv. 63,1104.

Licinius I. (308–324), Mzst. Treveri $\overline{\text{PTR}}$, Follis, 313–317 (Coh. 52; M. I 406 f. III 1 [1. sér.]). – Fund-Nr. 27; Inv. 63,1091.

Constantinus I. (307/8–337), Mzst. Treveri $\overline{\text{PTR}}$, Follis, 320–324 (Coh. 487 [tête laurée]; M. I 441 XIII 1 [1. sér.]). – Fund-Nr. 46; Inv. 63,1125.

Ders., Mzst. ?, Follis für Constantinus II. Caesar, 335–337 (Coh. 113). – Fund-Nr. 27; Inv. 63,1092.

Ders., Mzst. Lugdunum $\overline{\cup PLG}$, Follis für Urbs Roma, 335–337 (Coh. 19). – Fund-Nr. 46; Inv. 63,1126.

Ders., Mzst. ?, Follis für Constantinopolis, 335–337 (Coh. 21). – Fund-Nr. 27; Inv. 63,1093.

Constans (337–350), Mzst. Treveri \overline{TRS} , Follis, 337–340 (Coh. 57; LRBC 110). – Fund-Nr. 27; Inv. 63,1094.

Ders., Mzst. Treveri $\overline{\overline{TRS}}$, Follis, 341–346 (Coh. 176; LRBC 159). – Fund-Nr. 28; Inv. 63,1099.

Ders., Mzst. Arelate $\overline{\frac{P}{SARL}}$, Follis, 341–346 (Coh. 176; LRBC 450). – Fund-Nr. 46; Inv. 63,1128.

Constantius (337–361), Mzst. Lugdunum $\overline{\frac{Y}{PLG}}$, Follis 340/341 (Coh. 101; LRBC 250). – Fund-Nr. 44; Inv. 63,1123.

Ders., Mzst. Lugdunum $\overline{\frac{Y}{SLG}}$, Follis, 340/341 (Coh. 101; LRBC 250). – Fund-Nr. 46; Inv. 63,1127.

Ders., Mzst. Treveri $\overline{\overline{TRP}}$, Follis, 341–346 (LRBC 161). – Fund-Nr. 29; Inv. 63,1105.

Valens (364–378), Mzst. Treveri $\overline{TRS\cup}$, Centenionalis, 363–367 (RIC 7 b IV b; Coh. 47). – Fund-Nr. 27; Inv. 63,1095.

Ders., Mzst. Arelate $\overline{\frac{OF \mid III}{CONST}}$, Centenionalis, 364–367 (RIC 9 b II c; Coh. 47). Fund-Nr. 2; Inv. 63,1030.

Ders., Mzst. ?, Centenionalis, 363–375 (Coh. 11). – Fund-Nr. 27; Inv. 63,1096.

Gratianus (367–383), Mzst. Lugdunum $\overline{\frac{O \mid F \mid II}{LVGS}}$, Centenionalis, 367–375 (RIC 20 c XVIII b; Coh. 24). – Fund-Nr. 27; Inv. 63,1097.

Theodosius I. (379–395), Mzst. ?, Viertelmaiorina, 388–392 (Coh. 41). – Fund-Nr. 46; Inv. 63,1129.

Arcadius (383–408), Mzst. Lugdunum \overline{LVGP} , Viertelmaiorina, 388–392 (RIC 44 d [1]). – Fund-Nr. 27; Inv. 63,1098.

Unbestimmbar: Aes, 1.–2. Jahrh. – Fund-Nr. 49; Inv. 63,1130.

Verbleib: Landesmuseum.

Fund-Nr. 2 (Inv. 63,1030):	Osthälfte des Schnittes 1 (Mittelteil des Tempels) bei Beginn der Mauer 1/1, etwa 0,35 m unter Oberfl., d. h. dicht vor der südwestlichen Umgangsmauer des Tempels.
Fund-Nr. 27 (Inv. 63,1090–1098):	Ostteil des Schnittes 5 (Nordteil des Tempels) bei 0,35 m unter Oberfl., an der Grenze zwischen modernem verwühltem Schutt und alter Kulturschicht. Aus dem Inneren der Tempel-Cella.
Fund-Nr. 28 (Inv. 63,1099):	Schnitt 5 (Nordteil des Tempels), Nordwestecke des Tempelumgangs, 0,20–0,30 m unter Oberfl.
Fund-Nr. 29 (Inv. 63,1101–1105):	Schnitt 5 (Nordteil des Tempels), Umgang des Tempels, 0,20–0,30 m unter Oberfl.
Fund-Nr. 44 (Inv. 63,1123):	Osthälfte des Schnittes 9 (Süd/Südostteil des Tempels), außerhalb des Tempelumganges.
Fund-Nr. 46 (Inv. 63,1125–1129):	Osthälfte des Schnittes 9 (Süd/Südostteil des Tempels), etwa 3,5 m vom östlichen Grabungsende im Tempelumgang, etwa 0,20 m unter Oberfl.
Fund-Nr. 49 (Inv. 63,1130):	Fast am Südrand des Schnittes 10, etwa 20–25 m nordwestlich des Tempels.

Mittelalter und Neuzeit

Aachen. Einzelfund. Fst.: Hausgarten des Siedlungshauses Hörnhang 42. Erzbistum Mainz, Adolf II. v. Nassau (1461–1475), Mzst. Mainz, Goldgulden o. J. (Pr. Alex. 181) (Mitt. H. Thie-ler, Aachen). – Verbleib: Privatbesitz.

Alfter (Landkreis Bonn). Einzelfund. Fst.: am Landgraben – Ecke Pelzstraße. Königreich Preußen, Friedrich Wilhelm III. (1797–1840), Mzst. Berlin, Kupfer-Dreipfennig 1822 (v. Schr. 552). – Verbleib: Privatbesitz.

Alfter (Landkreis Bonn). Grabfund? Fst.: unter dem neugotischen Teil der katholischen Kirche, auf dem alten Friedhof. Religiöse Medaille, 1. Hälfte – Mitte 18. Jh., Kupfer, oval 24,2 x 22,2 mm, mit Öse. Vs. S. IOAN.NEPOMV – CENVIS Kniebild des hl. Johannes v. Nepomuk v. v. mit Kreuz u. Palmzweig; Rs. [S.BARB]AR[A] Brustbild der hl. Barbara n. r. mit Palmzweig, vor ihr Turm. – Verbleib: Privatbesitz.

Altkalkar (Landkreis Kleve). Einzelfunde aus der Gemarkung Altkalkar. Herzogtum Jülich-Berg:

Johann Wilhelm II. (1679–1716), Mzst. Mülheim, Zwei Albus 1685 (Noss 767 g).

Karl Theodor (1742–1799), Mzst. Düsseldorf, Halber Stüber 1787 (Noss 997).

Deutsches Reich, Mzst. Karlsruhe, Pfennig 1913 (Jaeger 10).

Stadt Hamm, Dreipfennig 1739 (Kennepohl 88 a).

Vereinigte niederländische Nordstaaten, Provinz Geldern, Deut 1633 (Verkade 100).

Roermond, Philipp IV. v. Spanien (1621–1665), Gigot 1659 (van Gelder-Hoc 343).

Königreich der Niederlande, Wilhelm III. (1849–1890), Halber Cent 1859 (Raymond 37; Yeoman 1).

Verbleib: Slg. Pfarrer i. R. J. Borgard, Amelsbüren.

Bad Godesberg (Landkreis Bonn). Goldmünzenfund. Am 28. 8. 1964 wurden im Rhein zwischen Stromkilometer 644,3 und 644,4 in der Nähe des Ufers 49 Goldmünzen gefunden. Nach Angabe des Finders lagen sie unter Wasser lose verstreut auf einer Fläche von weniger als einem Quadratmeter. Das Ordnungsamt der Stadt Godesberg (Stadtoberamtmann Wenke) stellte den Fund sicher und überwies ihn dem Rheinischen Landesmuseum, Bonn, zur Bestimmung. Wann und weshalb diese Goldmünzen, deren älteste 1820 und deren jüngste 1884 geprägt sind, im Rhein versenkt wurden, ist ungeklärt.

Königreich Ungarn	Franz Josef I. (1848–1916) Mzst. Kremnitz, 8 Forint – 20 Francs 1884 Jaekel 364; Friedberg 84	2 Ex.
Königreich Frankreich	Ludwig XVIII. (1814–1824) Mzst. Paris, 20 Francs 1820 Zu Friedberg 276 (Jg. 1820 fehlt)	1 Ex.
Republik Frankreich	Louis Napoleon Bonaparte (Präsident 1848–1852) Mzst. Paris, 20 Francs 1852 Friedberg 303	2 Ex.
Kaiserreich Frankreich	Napoleon III. (1852–1870) Mzst. Paris, 20 Francs 1853 20 Francs 1854 20 Francs 1855 20 Francs 1856 20 Francs 1857 20 Francs 1858 20 Francs 1859 20 Francs 1860	1 Ex. 2 Ex. 2 Ex. 5 Ex. 5 Ex. 4 Ex. 3 Ex. 1 Ex.
	Friedberg 308	

Desgl.	ders.	
	Mzst. Paris, 20 Francs 1863	1 Ex.
	20 Francs 1864	2 Ex.
	20 Francs 1865	1 Ex.
	Friedberg 319	
Desgl.	ders.,	
	Mzst. Strasbourg, 20 Francs 1862	2 Ex.
	20 Francs 1864	1 Ex.
	20 Francs 1865	1 Ex.
	20 Francs 1866	2 Ex.
	20 Francs 1869	5 Ex.
	20 Francs 1870	1 Ex.
	Friedberg 320	
Königreich Italien	Victor Emanuel II. (1861–1878)	
	Mzst. Turin, 20 Lire 1863	
	Friedberg 9	2 Ex.
Desgl.	ders.,	
	Mzst. Rom, 20 Lire 1877	
	Friedberg 10	1 Ex.
Königreich Sardinien	Karl Felix (1821–1831)	
	Mzst. Turin, 20 Lire 1828	
	Friedberg 122	1 Ex.
Desgl.	Karl Albert (1831–1849)	
	Mzst. Genua, 20 Lire 1838	
	Friedberg 129	1 Ex.
Verbleib: Privatbesitz.		

Barmen (Landkreis Jülich). Einzelfund. Fst.: Hochfläche zwischen Mühlenbach und Merzbach, etwa 200 m westlich H. 98,1. Stadt Aachen, Zwölf Heller 1794 (Menadier 303 a). – Verbleib: Privatbesitz.

Berg-Thuir (Landkreis Düren). Aus dem Bonn. Jahrb. 160, 1960, 545 f. veröffentlichten Münzschatz aus Berg, versteckt im 30jährigen Krieg, wurden aus Privatbesitz zwei weitere Münzen vorgelegt:

Stadt Köln, Vier Albus 1635 (Noss 369 b–d).

Republik Lucca, Scudo d'oro o. J. mit Namen K. Karls V. (1516–56) (CNI p. 16 Nr. 114).

Berg-Thuir (Landkreis Düren). Einzelfund. Fst.: Acker Latz, Ortsausgang Berg nach Thuir (Mbl. 5305 Zülpich, r 37020, h 16500). Königreich Belgien, Leopold I. (1831–1865), 2 centimes, Jahr ? (Raymond 17). – Verbleib: Privatbesitz.

Berg-Thuir (Landkreis Düren). Einzelfund. Fst.: Berg, Garten des Hauses Kirchstraße 31. Kurpfalz, Alte Kurlinie, Ruprecht I. (1353–1390), Mzst. Heidelberg, Goldgulden o. J. (Noss, Mitt. d. Bayer. Num. Ges. 20, 1901, Nr. 50). – Verbleib: Privatbesitz.

Berg-Thuir (Landkreis Düren). Einzelfund. Fst.: 'Ein Garten ostwärts von Berg'. Herzogtum Jülich-Berg, Karl Theodor (1742–1799), Mzst. Düsseldorf, Halber Stüber 1783 (Noss 987). – Verbleib: Privatbesitz.

Berg-Thuir (Landkreis Düren). Einzelfund. Fst.: Flur 'Am Galgen'. Stadt Köln, Vier Heller 1768 (Noss 642). – Verbleib: Privatbesitz.

Berg-Thuir (Landkreis Düren). Einzelfund. Fst.: Thuir, Garten ostwärts des Hauses Fuchs. Herzogtum Jülich-Berg, Philipp Wilhelm (1653–1679), Mzst. Mülheim, Zwei Albus 1679 (Noss 730 d). – Verbleib: Privatbesitz.

Berg-Thuir (Landkreis Düren). Einzelfund. Fst.: Thuir, 50 m nördlich vom Wasserbehälter. Kurköln, Maximilian Friedrich v. Königseck (1761–1784), Mzst. Bonn, Viertelstüber 1766 (Noss 814). – Verbleib: Privatbesitz.

Berg-Thuir (Landkreis Düren). Einzelfund. Fst.: Thuir, Haus Nr. 96 beim Ausbruch eines Fensters. Königreich Preußen, Friedrich Wilhelm III. (1797–1840), Mzst. Berlin, Vier Groschen 1807 (v. Schr. 78). – Verbleib: Privatbesitz.

Berg-Thuir (Landkreis Düren). Einzelfunde. Fst.: Thuir, Ortsausgang nach Muldenau (Mbl. 5305 Zülpich, r 37740, h 17340).

Königreich Preußen, Friedrich Wilhelm IV. (1840–1861), Mzst. Berlin, Silbergroschen 1850 (v. Schr. 129).

Herzogtum Nassau, Wilhelm (1816–1839), Mzst. Limburg, Viertelkreuzer 1817 (Isenbeck 96 c). Verbleib: Privatbesitz.

Berg-Thuir (Landkreis Düren). Einzelfunde. Fst.: 'Auf der Kehr' (Mbl. 5305 Zülpich, r 37500, h 17160).

Herzogtum Jülich-Berg, Karl Philipp (1716–1742), Mzst. Düsseldorf, Ein Stüber 1738 (Noss 949).

Königreich Preußen, Friedrich Wilhelm III. (1797–1840), Mzst. Düsseldorf, Vierpfennig 1828 (v. Schr. 540).

Königreich Belgien, Leopold I. (1831–1865), zwei centimes 1853 und Jahr ? (Raymond 17).

Königreich der Niederlande, Wilhelm III. (1849–1890), Mzst. Utrecht, 1 cent 1868 (Raymond 36).

Verbleib: Privatbesitz.

Berg-Thuir (Landkreis Düren). Einzelfund. Fst.: Stamm (Mbl. 5305 Zülpich, r 37380, h 17060). Kurköln, Clemens August v. Bayern (1723–1761), Mzst. Bonn, Viertelstüber 1760 (Noss 769 c, f-i). – Verbleib: Privatbesitz.

Berg-Thuir (Landkreis Düren). Einzelfund. Fst.: Wattlingsgraben (Mbl. 5305 Zülpich, r 38200, h 16400). Kurköln, Clemens August v. Bayern (1723–1761), Mzst. Bonn, Viertelstüber 1759 (Noss 758 b). – Verbleib: Privatbesitz.

Beuel (Landkreis Bonn). Münzschatzfund aus Vilich-Müldorf, vergraben nach 1673. Am 13. Oktober 1962 wurde in Vilich-Müldorf im Hofe des Grundstücks Flughafenstraße 17 (Besitzer Josef Kess) bei Erdausschachtung für eine Wasserleitung vom Keller des alten Fachwerkhäuses zum Stall, etwa 0,40 m u. O., ca. 1,20 m vom Hause entfernt ein Gefäß mit Münzen gefunden. Dank dem verständnisvollen Entgegenkommen des Finders wurde uns der Fund zur Bestimmung und wissenschaftlichen Bearbeitung zur Verfügung gestellt; nach deren Beendigung wurde er vom Landesmuseum Bonn angekauft (Inv. 63,676).

Das Fundgefäß war bei der Bergung zerschlagen worden, ließ sich aber aus den gesammelten Scherben wieder zusammensetzen und ergänzen. Es ist eine Tasse aus hellbraunem, feingeschlammtem Ton, doppelkonisch mit scharfem Bauchknick, kalottenförmigem Unterteil und trichterförmig ausladender Mündung; sie hat drei kurze, zapfenartige, unten gerade abgeschnittene Füße und einen stabförmigen, i. Q. rechteckigen Henkel, der bis auf den unteren Ansatz weggebrochen ist. Das Gefäß ist innen grün-gelb, außen oberhalb des Knickes und nach unten ablaufend grün glasiert; H. 10,5 cm; gr. Dm. 10,2 cm; Mdm. 9,4 cm (Bild 1). Es enthielt 623 Münzen der folgenden Länder und Münzherren:

Kurköln (Nrn. 1–285):

Philipp II. v. Daun-Oberstein (1508–1515)	7 Ex.
Hermann V. v. Wied (1515–1547)	2 Ex.
Ernst v. Bayern (1583–1612)	7 Ex.

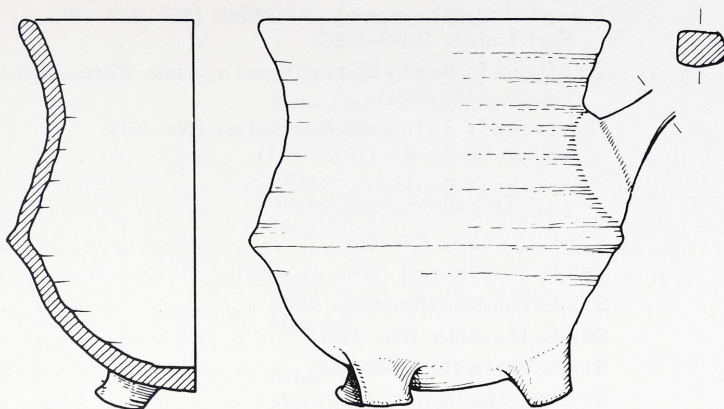

1 Münzschatzgefäß aus Beuel (– Vilich-Müldorf). – Maßstab 1 : 2.

Ferdinand v. Bayern (1612–1650)	38 Ex.
Maximilian Heinrich v. Bayern (1650–1688)	231 Ex.
Kurmainz (Nr. 286):	
Johann Philipp v. Schönborn (1647–1673)	1 Ex.
Kurtrier (Nrn. 287–289):	
Karl Kaspar v. d. Leyen (1652–1676)	3 Ex.
Erzbistum Magdeburg (Nr. 290):	
Augustus v. Sachsen-Weißenfels (1638–1680)	1 Ex.
Bistum Münster (Nr. 291):	
Ferdinand v. Bayern (1612–1650)	1 Ex.
Bistum Osnabrück (Nr. 292):	
Ernst August I. v. Braunschweig-Lüneburg (1662–1698)	1 Ex.
Abtei Essen (Nrn. 293–300):	
Anna Salome v. Salm-Reifferscheid (1646–1689)	8 Ex.
Abtei Werden (Nrn. 301–308):	
Heinrich Dücker (1646–1667)	7 Ex.
Ferdinand v. Erwitte (1670–1706)	1 Ex.
Habsburgische Lande, Steiermark (Nr. 309):	
Leopold I. (1658–1705)	1 Ex.
Herzogtum Jülich-Berg (Nrn. 310–417)	
Johann (1511–1539)	1 Ex.
Wilhelm V. (1539–1592)	1 Ex.
Johann Wilhelm I. (1592–1609)	13 Ex.
Wolfgang Wilhelm (1624–1653)	71 Ex.
Philipp Wilhelm (1653–1679)	22 Ex.
Herzogtum Kleve (Nrn. 418–429):	
Johann II. (1481–1521)	2 Ex.
Wilhelm V. (1539–1592)	1 Ex.
Johann Wilhelm I. (1592–1609)	6 Ex.
Possidierende Fürsten (1609–1624)	3 Ex.
Grafschaft Mark (unter Kurbrandenburg) (Nrn. 430–433):	
Friedrich Wilhelm (1640–1688)	4 Ex.
Grafschaft Ravensberg (unter Pfalz-Neuburg) (Nr. 434):	
Wolfgang Wilhelm (1623–1647)	1 Ex.
Desgl. (unter Kurbrandenburg) (Nrn. 435–445):	
Friedrich Wilhelm (1647–1688)	11 Ex.
Kurbrandenburg (Nrn. 446–447):	
Friedrich Wilhelm (1640–1688)	2 Ex.

Kurpfalz(-Simmern), 2. Kurlinie (Nrn. 448–449):	
Karl Ludwig (1648–1680)	2 Ex.
Grafschaft Sayn-Wittgenstein, Linie Wittgenstein (Nr. 450):	
Gustav (1657–1701)	1 Ex.
Grafschaft Solms-Hohensolms (Nr. 451):	
Philipp Reinhard I. (1613–1635)	1 Ex.
Grafschaft Stolberg (Nr. 452):	
Heinrich Ernst (1638–1672)	1 Ex.
Stadt Aachen (Nr. 453)	1 Ex.
Stadt Dortmund (Nrn. 454–497)	44 Ex.
Stadt Emden (Nr. 498)	1 Ex.
Stadt Hameln (Nr. 499)	1 Ex.
Stadt Köln (Nrn. 500–565)	66 Ex.
Stadt Lübeck (Nr. 566)	1 Ex.
Stadt Metz (Nr. 567)	1 Ex.
Stadt Neuß (Nrn. 568–569)	2 Ex.
Riga (unter Schweden) (Nr. 570):	
Karl XI. (1660–1697)	1 Ex.
Stadt Stade (Nr. 571)	1 Ex.
Königreich Dänemark (Nr. 572):	
Christian IV. (1588–1648)	1 Ex.
Königreich Frankreich (Nrn. 573–576):	
Ludwig XIV. (1643–1715)	4 Ex.
Bistum Lüttich (Nrn. 577–580):	
Ernst v. Bayern (1581–1612)	1 Ex.
Ferdinand v. Bayern (1612–1650)	1 Ex.
Maximilian Heinrich v. Bayern (1650–1688)	2 Ex.
Herzogtum Brabant (Nrn. 581–609):	
Albert u. Elisabeth (1598–1621)	22 Ex.
Philipp IV. v. Spanien (1621–1665)	7 Ex.
Grafschaft Flandern (Nrn. 610–611):	
Albert u. Elisabeth (1598–1621)	2 Ex.
Grafschaft Holland (Nr. 612):	
Philipp d. Gute (1419–1467)	1 Ex.
Herrschaft Tournai (Nrn. 613–621):	
Albert u. Elisabeth (1598–1621)	8 Ex.
Philipp IV. v. Spanien (1621–1665)	1 Ex.
Vereinigte niederländische Nordstaaten, Provinz	
Overijssel (Nr. 622)	1 Ex.
Grafschaft 's-Heerenberg (Nr. 623):	
Hermann Friedrich (1627–1631)	1 Ex.
<hr/>	
Sa. 623 Ex.	

Es ist ein typischer Mischfund mit vielerlei verschiedenen Geprägen. Dem Werte nach enthält er sowohl große und mittlere Sorten als auch Kleingeld, dieses vorwiegend rheinischer Territorien. Zeitlich umfaßt er – abgesehen von dem 1434/40 geprägten holländischen Halbgroschen Philipps d. Guten (Nr. 612) – eine Spanne von über 160 Jahren, von 1510 (Nr. 1) bis 1673 (Nr. 449). Aus welchem Anlaß der aus den damals hier umlaufenden Münzsorten entnommene Sparschatz um 1673 seinem Versteck anvertraut und nicht wieder entnommen worden ist, läßt sich nicht sicher sagen. Vielleicht gaben die Kriegswirren des 2. (holländischen) Raubkrieges Ludwigs XIV., 1672–1678, die Veranlassung³.

³ Gleichzeitige, d. h. um 1672–78, versteckte rheinische Münzfunde: Krefeld, nach 1669 (Num. Ztg. 1871, 108). – Türrich, Lkr. Bergheim, nach 1670 (W. Hagen, Bonn. Jahrb. 160, 1960, 603). – Hösel, Lkr.

Münzverzeichnis

1–2. Kurköln	Philipp II. v. Daun-Oberstein (1508–1515) Mzst. Deutz ?, Schilling 1510 Noss 533 b–c	2 Ex.
3–4. desgl.	ders., Mzst. Zons ?, Schilling 1511 Noss 540 a	2 Ex.
5. desgl.	ders., Mzst. Zons ?, Schilling 1512 Noss 546	1 Ex.
6. desgl.	ders., Mzst. Deutz ?, Schilling 1514 ? Noss 558	1 Ex.
7. desgl.	ders., Mzst. Zons ?, Schilling, Jahr ?	1 Ex.
8. desgl.	Hermann V. v. Wied (1515–1547) Mzst. Zons ?, Schilling 1515 Noss 567	1 Ex.
9. desgl.	ders., Mzst. Zons ?, Schilling, Jahr ?	1 Ex.
10–15. desgl.	Ernst v. Bayern (1583–1612) Mzst. Deutz, Achtheller o. J. Noss 137 b–f, h Noss 142 b Noss 143: Vs. c; Rs. a Noss 144 a–b	1 Ex. 3 Ex. 1 Ex. 1 Ex.
16. desgl.	ders., Mzst. Werl, Achtheller o. J. Noss 195 d, e, g, h	1 Ex.
17–18. desgl.	Ferdinand v. Bayern (1612–1650) Mzst. Deutz, Achtheller 1630 Noss 260 m	2 Ex.
19–23. desgl.	ders., Mzst. Deutz, Achtheller 1631 Noss 261 a Noss 261 b–e, aber Rs.-Umschrift _____ B. D.	1 Ex. 3 Ex.

Düsseldorf-Mettmann, um 1672 (J. Hagen, Bonn. Jahrb. 126, 1921, 82 ff.). – Koslar, Lkr. Jülich, nach 1671 (J. Hagen, Bonn. Jahrb. 135, 1930, 188 u. Gesch. Landeskunde 5, 1930, 66). – Rheinbach, Lkr. Bonn, um 1672 (Bonn. Jahrb. 107, 1901, 272 ff.). – Hubbelrath, Lkr. Düsseldorf-Mettmann, um 1670/80 ? (Num.-sphrag. Anz. 1898, 67 f.). – Winterbach, Kr. Kreuznach, nach 1672 (Karl-Geib-Museum, Bad Kreuznach). – Klotten, Kr. Cochem, nach 1674 ? (Ortsakten des Rhein. Landesmuseums, Bonn). – Nieder Kostenz, Kr. Simmern, um 1675 (Ortsakten des Rhein. Landesmuseums, Bonn). – Pferdsfeld, Kr. Kreuznach, Oberförsterei Entenpfuhl, um 1676 (J. Hagen, Bonn. Jahrb. 126, 1921, 88 ff.). – Irsch, Kr. Saarburg, nach 1670 (Nachrichtenbl. f. rhein. Heimatpflege 2, 1930/31, 163 u. Trierer Zeitschr. 5, 1930, 163). – Heddert, Lkr. Trier, nach 1672 (Fundakten des Rhein. Landesmuseums, Trier). – Lieser, Kr. Bernkastel, nach 1672 (Ortsakten des Rhein. Landesmuseums, Trier). – Palzem, Kr. Saarburg, nach 1674 (Fundakten des Rhein. Landesmuseums, Trier). – Schweich, Lkr. Trier, nach 1676 (Jahresber. d. Ges. f. nützl. Forsch. 1854, 66). – Dirmingen, Kr. Ottweiler, um 1676 (E. Dehnke, Hamburger Beitr. z. Numismatik 12/13, 1958/59, 26 Nr. 51). – Siehe auch den Fund unbekannten Fundortes unten S. 379 ff.

24. desgl.	ders., Mzst. Deutz, Achtheller 1632 Noss 262 a, b, d	1 Ex.
25–37. desgl.	ders., Mzst. Deutz, Achtheller 1633 Noss 264 a–e Noss 264 g–h Noss 264 i–l, n	4 Ex. 3 Ex. 6 Ex.
38–44. desgl.	ders., Mzst. Bonn, Achtheller 1638 Noss 274 b Noss 274 c Noss 275 f Noss 275 g Noss zu 275: Vs. ◇ FERD ◇ D ◇ G ◇ ARCHIEP ◇ COLON; Rs. c Noss 276	1 Ex. 2 Ex. 1 Ex. 1 Ex. 1 Ex. 1 Ex.
45–47. desgl.	ders., Mzst. Bonn, Achtheller 1639 Noss 278 c Noss 278 d	1 Ex. 2 Ex.
48–49. desgl.	ders., Mzst. Bonn, Achtheller 1640 Noss 280	2 Ex.
50. desgl.	ders., Mzst. Bonn, Achtheller 1642 Noss 285	1 Ex.
51. desgl.	ders., Mzst. Bonn, Achtheller 1649 Noss 286 a	1 Ex.
52–53. desgl.	ders., Mzst. Bonn, Achtheller 1650 Noss 287 i Noss 287 k	1 Ex. 1 Ex.
54. desgl.	ders., Mzst. Bonn, Achtheller 1650 mit 1651 Noss 288	1 Ex.
55–56. desgl.	Maximilian Heinrich v. Bayern (1650–1688) Mzst. Bonn, Achtheller 1651 Noss 329 d Noss 329: Vs. c; Rs. * COLON. PR. ELECT. B. D. 51 (= Merle 10)	1 Ex. 1 Ex.
57–58. desgl.	ders., Mzst. Bonn, Achtheller 1652 Noss 330 b–d Noss 330: Vs. * MAXIM. HENR. D: G. ARCH; Rs. b–e	1 Ex. 1 Ex.
59–65. desgl.	ders., Mzst. Bonn, Achtheller 1653 Noss 331 b Noss 331 c Noss -: Vs. + MAXIM. HENR. D: G. ARC.; Rs. + COLON. PR. ELECT. B. D. 53	4 Ex. 1 Ex. 2 Ex.

66-73. desgl.	ders.,	
	Mzst. Bonn, Achtheller 1654	
	Noss 332 d, aber Rs.-Umschrift	
	ARC:	1 Ex.
	Noss -: Vs. ♂ MAXIM. HENR. D: G. ARCH;	
	Rs. 332 a-c	1 Ex.
	Noss 333 a	2 Ex.
	Noss 333 b	1 Ex.
74. desgl.	Noss 333 d	2 Ex.
	Noss 333: Vs. c-d; Rs. b	1 Ex.
	ders.,	
	Mzst. Bonn, Achtheller 1655	
	Noss 335 b-c	1 Ex.
	ders.,	
	Mzst. Bonn, Achtheller 1656	
	Noss 338 b-c	1 Ex.
75-77. desgl.	Noss 339 b	2 Ex.
	ders.,	
	Mzst. Bonn, Zweialbus 1657	
	Noss 344 a-b	1 Ex.
	Noss 344 c	1 Ex.
	Noss 344: Vs. c; Rs. a-b	1 Ex.
	Noss 344 d	2 Ex.
	Noss 346 c-e	1 Ex.
78-89. desgl.	Noss 346 f	1 Ex.
	Noss 348 a-b	5 Ex.
	ders.,	
	Mzst. Bonn, Zweialbus 1658	
	Noss 350 a	1 Ex.
	Noss 350: Vs. c; Rs. b	1 Ex.
	Noss 352	3 Ex.
	Noss 359 a-d, aber 2: ALB	1 Ex.
90-104. desgl.	Noss 363 d	2 Ex.
	Noss 363 d, aber Rs.-Umschrift	
	DVX: 58	1 Ex.
	Noss 363: Vs. e; Rs. a	1 Ex.
	Noss 364 a, b	1 Ex.
	Noss 366 a	1 Ex.
	Noss: Vs. 367; Rs. 366 a	1 Ex.
	Noss 368: Vs. b; Rs. a	1 Ex.
105. desgl.	Noss 369	1 Ex.
	ders.,	
	Mzst. Bonn, Eine Mark kölnisch 1659	
	Noss 370 a	1 Ex.
	ders.,	
	Mzst. Bonn, Zweialbus 1659	
	Noss: Vs. 373; Rs. 375 a-d	1 Ex.
	Noss: Vs. 373; Rs. 376	1 Ex.
106-125. desgl.	Noss 376	6 Ex.
	Noss: Vs. ♂ MAX. HEN. D: G (2:AL.) ARCH.	
	COLON; Rs. 376	1 Ex.
	Noss 377 a-e	3 Ex.
	Noss 377 f, g	2 Ex.
	Noss 377 h-m	2 Ex.
	Noss: Vs. ♂ MAX: HE: D. G (2.AL) ARCH:	
	COL; Rs. 377	1 Ex.

	Noss 379 d, e	1 Ex.
	Noss: Vs. * MAX: HE: D. G (2 ALB) ARCH: COL.; Rs. 379	1 Ex.
	Noss: Vs. ⌘ MAX: HE: D. G. (2 ALB) ARCH: COL. (zwischen Strickkreisen); Rs. ⌘ S: R: I: PR: ELE: VTR: BAV. DVX. 59 (zwischen Strickkreisen)	1 Ex.
126–139. desgl.	ders., Mzst. Bonn, Achtheller 1659	
	Noss 383 a–b	1 Ex.
	Noss 383: Vs. a–b; Rs. c	1 Ex.
	Noss 383 f	3 Ex.
	Noss 383 g	1 Ex.
	Noss 384: Vs. c; Rs. a	1 Ex.
	Noss 385 a–e	2 Ex.
	Noss: Vs. 387; Rs. 384 b–c	1 Ex.
	Noss: Vs. 387; Rs. 385 a–f	3 Ex.
	Noss 389	1 Ex.
140. desgl.	ders., Mzst. Bonn, Zweialbus 1660	
	Noss: Vs. 389; Rs. S: R: I: PR: ELE: VTR: B: DVX. 1660	1 Ex.
141–142. desgl.	ders., Mzst. Bonn, Zweialbus 1661	
	Noss 392 a	1 Ex.
	Noss 392 b	1 Ex.
143–144. desgl.	ders., Mzst. Bonn, Ein Albus kölsch o. J.	
	Noss 398	1 Ex.
	Noss 400 a	1 Ex.
145–147. desgl.	ders., Mzst. Bonn, Zweialbus 1663	
	Noss 414	3 Ex.
148–168. desgl.	ders., Mzst. Bonn, Zweialbus 1665	
	Noss 419: Vs. a–c; Rs. g	3 Ex.
	Noss –: Vs. * MAX: HE: D: G: (2 AL) ARCH: COL; Rs. 420 b	1 Ex.
	Noss 421	1 Ex.
	Noss 422 a–b	1 Ex.
	Noss 422 h–l	2 Ex.
	Noss 423 d	1 Ex.
	zu Noss 423 d (Weckenschild O)	1 Ex.
	Noss 424	1 Ex.
	Noss 425 b–c	4 Ex.
	Noss 425 d	2 Ex.
	Noss 426 a	1 Ex.
	Noss 426 b (Weckenschild N)	1 Ex.
	Noss 427 b	1 Ex.
	Noss –: Vs. 429 b–c; Rs. ⌘ S. R. I. P. R. ELE. VTR. B. DVX 65 (Weckenschild N)	1 Ex.
169–179. desgl.	ders., Mzst. Bonn, Zweialbus 1667	
	Noss 435 a–f	2 Ex.
	Noss 435 k–l	1 Ex.
	Noss: Vs. 435 a–g; Rs. 436	2 Ex.

	Noss 437 a–f	5 Ex.
	Noss 438, aber Vs.-Umschrift ✱ MAX: HE: DG: (2 AL)	
	ARCH: COL	1 Ex.
180. desgl.	ders., Mzst. Bonn, Zweialbus 1671 Noss 439	1 Ex.
181–188. desgl.	ders., Mzst. Dorsten, Achtheller 1653 Noss 504 a Noss 505 Noss 508 b Noss 509 b–c	2 Ex. 1 Ex. 3 Ex. 2 Ex.
189–191. desgl.	ders., Mzst. Dorsten, Achtheller 1655 Noss 511 a Noss 511 b Noss 511 b, aber Rs. ✱ CVSVS. DVRST. 1655	1 Ex. 1 Ex. 1 Ex.
192–201. desgl.	ders., Mzst. Dorsten, Achtheller 1656 Noss 513 Noss 516 a Noss: Vs. 516 a; Rs. 517 Noss 516 b–c Noss 516: Vs. b–c; Rs. CVSVS. DVRST. 1.6.5.6 Noss 516 c	1 Ex. 3 Ex. 1 Ex. 2 Ex. 2 Ex. 1 Ex.
202–210. desgl.	ders., Mzst. Dorsten, Achtheller 1657 Noss –: Vs. wie 517 v. J. 1656; Rs. 520 Noss –: Vs. MAX. HEN. ARC. COLON; Rs. 518 Noss 519 Noss 520	1 Ex. 1 Ex. 2 Ex. 5 Ex.
211–215. desgl.	ders., Mzst. Dorsten, Achtheller 1659 Noss 525 Noss 526 a–b	2 Ex. 3 Ex.
216–222. desgl.	ders., Mzst. Dorsten, Achtheller 1661 Noss 528 Noss 529 Noss 530 a Noss 530 f Noss 531 a	1 Ex. 1 Ex. 2 Ex. 2 Ex. 1 Ex.
223–233. desgl.	ders., Mzst. Dorsten, Achtheller 1662 Noss 532 Noss 533 a Noss 533: Vs. b–c; Rs. a Noss 533 d	1 Ex. 4 Ex. 2 Ex. 4 Ex.
234–243. desgl.	ders., Mzst. Dorsten, Achtheller, Jahr ? (1653–62)	10 Ex.

244–274. desgl.	ders.,	
	Mzst. Dorsten, Achtheller o. J.	
	Noss 534 a	4 Ex.
	Noss 534 d	3 Ex.
	Noss 534 c	1 Ex.
	Noss 534 e, f	1 Ex.
	Noss 535	6 Ex.
	Noss 535, aber Vs.-Umschrift. MAX. HEN. ARCH.	
	COLON	2 Ex.
	Noss – : Vs. 535; Rs. ☉ CVSVS.DVRSTENSIS	1 Ex.
	Noss 536 a–c	5 Ex.
	Noss 536 d	8 Ex.
275. desgl.	ders.,	
	Mzst. Dorsten, Stüber o. J.	
	Noss 538 b	1 Ex.
276–277. desgl.	ders.,	
	Mzst. Dorsten, Halber Stüber o. J.	
	Noss 540 b–d	2 Ex.
278–279. desgl.	ders.,	
	Mzst. Recklinghausen, Zweialbus 1662	
	Noss 542	2 Ex.
280–283. desgl.	ders.,	
	Mzst. Recklinghausen, Achtheller 1662	
	Noss 543 e–f	4 Ex.
284–285. desgl.	ders.,	
	Mzst. Recklinghausen, Achtheller 1663	
	Noss 545	2 Ex.
286. Kurmainz	Johann Philipp v. Schönborn (1647–1673)	
	60 Kreuzer 1671	
	Pr. Alex. 482 Var.: Vs. * IOHANN: PHILIP: D:	
	G: ARCHIEP: MOG: 1.6.7.1.; Rs. * S: R: I: AR:	
	C: P: EPISCO (60) HERB: WOR: FR: OR: D M	
	☿ F	
287. Kurtrier	Karl Kaspar v. d. Leyen (1652–1676)	
	Mzst. Koblenz, Achtel Taler 1663	
	v. Schr.: Vs. 392; Rs. 391	1 Ex.
288. desgl.	ders.,	
	Mzst. Koblenz, Achtel Taler 1668	
	v. Schr. 394	1 Ex.
289. desgl.	ders.,	
	Mzst. Koblenz, Vierpfennig 1669	
	v. Schr. 581	1 Ex.
290. Erzbistum Magdeburg	Augustus v. Sachsen-Weissenfels (1638–1680)	
	Mzst. Halle, $\frac{2}{3}$ Taler 1672	
	v. Schr. 786	1 Ex.
291. Bistum Münster	Ferdinand v. Bayern (1612–1650)	
	Dreipfennig 1646	1 Ex.
292. Bistum Osnabrück	Ernst August I. v. Braunschweig-Lüneburg	
	(1662–1698)	
	Mzst. Melle ?, 12 Mariengroschen 1671	
	Kennepohl 297 k	1 Ex.

293. Abtei Essen	Anna Salome v. Salm-Reifferscheid (1646–1689) Achtheller 1656 Grote 28	1 Ex.
294. desgl.	dies., Achtheller 1657 Grote 29 c	1 Ex.
295–300. desgl.	dies., $\frac{1}{120}$ Taler 1671 Grote 30 c Grote 30: Vs. b–c; Rs. ♂ SINGVLA. COLL: IVV Grote 30 d zu Grote 30	1 Ex. 1 Ex. 1 Ex. 3 Ex.
301–302. Abtei Werden	Heinrich Dücker (1646–1667) Achtheller 1647 Grote 40 b	2 Ex.
303–305. desgl.	ders., Achtheller 1648 Grote 41 d	3 Ex.
306–307. desgl.	ders., Achtheller 1659 Grote 42 a Grote 42: Vs. c; Rs. a	1 Ex. 1 Ex.
308. desgl.	Ferdinand v. Erwitte (1670–1706) $\frac{1}{16}$ Taler 1670 Grote 50	1 Ex.
309. Habsburgische Lande, Steiermark	K. Leopold I. (1658–1705) Mzst. Graz, Mzmstr. S–H = Seb. Haydt, 1664–66 1 Kreuzer, Jahr ?	1 Ex.
310. Herzogtum Jülich-Berg	Johann (1511–1539) Mzst. Hörde, Schilling 1512 Noss 238 a, b, d, g	1 Ex.
311. desgl.	Wilhelm V. (1539–1592) Mzst. Düsseldorf, Achtheller 1583 Noss 386 Var.: Vs. † DV. IVL. CL. ET. MO: CO. M. 83; Rs. a	1 Ex.
312–316. desgl.	Johann Wilhelm I. (1592–1609) Mzst. Mülheim, Achtheller 1605 Noss 423 d–m	5 Ex.
317–318. desgl.	ders., Mzst. Mülheim, Achtheller 1606 Noss 425 a–f Noss 425 g–n	1 Ex. 1 Ex.
319–320. desgl.	ders., Mzst. Mülheim, Achtheller 1607 Noss 426 b–h	2 Ex.
321–322. desgl.	ders., Mzst. Mülheim, Achtheller 1608 Noss 428 a Noss 428 b	1 Ex. 1 Ex.

323–324. desgl.	ders., Mzst. Mülheim, Achtheller, Jahr ? (1604–1609)	2 Ex.
325–326. desgl.	Wolfgang Wilhelm (1624–1653) Mzst. Düsseldorf, Achtheller 1628 Noss 551 a–e, g–h	2 Ex.
327–331. desgl.	ders., Mzst. Düsseldorf, Achtheller 1629 Noss 559 a Noss 560 cc Noss 560 gg	1 Ex. 1 Ex. 3 Ex.
332–336. desgl.	ders., Mzst. Düsseldorf, Achtheller 1630 Noss 565 b Noss 565 a, c, e, f	1 Ex. 4 Ex.
337–345. desgl.	ders., Mzst. Düsseldorf, Achtheller 1631 Noss 576 c Noss 578 c Noss 581 c–e Noss 582 c Noss 582 l–m	1 Ex. 1 Ex. 3 Ex. 2 Ex. 2 Ex.
346–349. desgl.	ders., Mzst. Düsseldorf, Achtheller, Jahr ? (1628–31)	4 Ex.
350. desgl.	ders., Mzst. Düsseldorf, Vier Albus kölsch 1643 Noss 617 b	1 Ex.
351–359. desgl.	ders., Mzst. Düsseldorf, Achtheller 1649 Noss 637 c–d Noss 638 b–f Noss 639	3 Ex. 2 Ex. 4 Ex.
360–366. desgl.	ders., Mzst. Düsseldorf, Achtheller 1650 Noss 641 a–d Noss 641 e–h	4 Ex. 3 Ex.
367–376. desgl.	ders., Mzst. Düsseldorf, Achtheller 1651 Noss 642 a–d Noss 642 e–f Noss 642 g	1 Ex. 8 Ex. 1 Ex.
377–384. desgl.	ders., Mzst. Düsseldorf, Achtheller 1652 Noss 643 a, e Noss 643 b, d	2 Ex. 6 Ex.
385–392. desgl.	ders., Mzst. Düsseldorf, Achtheller 1653 Noss 644 a, e zu Noss 644 a, e: Rs. – Umschrift ⊕ C V S V S. D V S S E L D O R P. 1653 Noss 644 b–d	4 Ex. 1 Ex. 3 Ex.

393–395. desgl.	ders., Mzst. Düsseldorf, Achtheller, Jahr ? (1649–53)	3 Ex.
396–402. desgl.	Philipp Wilhelm (1653–1679) Mzst. Düsseldorf, Achtheller 1663 Noss 682 Noss 683 a Noss 683: Vs. a; Rs. b–d Noss 683; Vs. b–d; Rs. a, e	1 Ex. 1 Ex. 2 Ex. 3 Ex.
403–416. desgl.	ders., Mzst. Düsseldorf, Achtheller 1664 Noss 685 b, g Noss 685 c Noss 685 d Noss 685 e Noss 685: Vs. b, g; Rs. f	5 Ex. 1 Ex. 2 Ex. 2 Ex. 4 Ex.
417. desgl.	ders., Mzst. Rodenkirchen, $\frac{1}{16}$ Taler 1672 Noss: Vs. 689; Rs. 688	1 Ex.
418. Herzogtum Kleve	Johann II. (1481–1521) Mzst. Wesel, Schilling 1511 Noss 233 a–e	1 Ex.
419. desgl.	ders., Mzst. Wesel, Schilling 1512 Noss 239	1 Ex.
420. desgl.	Wilhelm V. (1539–1592) Mzst. Kalkar, Schilling 1585 Noss 283 c–e	1 Ex.
421–423. desgl.	Johann Wilhelm I. (1592–1609) Mzst. Emmerich, Halber Stüber (= 10 Heller) 1608 Noss 315 a–e, i	3 Ex.
424–425. desgl.	ders., Mzst. Emmerich, Halber Stüber (= 10 Heller) 1609 Noss 322 a Noss 322 e	1 Ex. 1 Ex.
426. desgl.	ders., Mzst. Emmerich, Halber Stüber (= 10 Heller) Jahr ?	1 Ex.
427–429. desgl.	Possidierende Fürsten (1609–1624) Mzst. Emmerich, Halber Stüber (= 10 Heller) 1609 Noss 326 a Noss 335	1 Ex. 2 Ex.
430. Grafschaft Mark (unter Kurbrandenburg)	Friedrich Wilhelm (1640–1688) Mzst. Lünen, Schilling 1660 v. Schr. zu 2109, aber Rs. I/SCHIL/LING/52	1 Ex.
431–433. desgl.	ders., Mzst. Lünen, Sechspfennig 1660 v. Schr. 2117	3 Ex.

434. Grafschaft Ravensberg
(unter Pfalz-Neuburg) Wolfgang Wilhelm (1623–1647)
Mzst. Bielefeld, leichter Körtling o. J.
Stange 205, aber Vs. ⌘ MO. N. DI. C. E. M. C. RA. V;
Rs. a 1 Ex.
435. desgl. (unter Kurbranden-
burg) Friedrich Wilhelm (1647–1688)
Mzst. Bielefeld, Mattier 1664
v. Schr. 2035 1 Ex.
- 436–445. desgl. ders.,
Mzst. Bielefeld, Körtling o. J.
v. Schr. –: Vs. + MO + NO + EL + BRAN + BR + M
sechsfeldiger Wappenschild; Rs. 2040 1 Ex.
v. Schr. 2048 1 Ex.
v. Schr. 2049, aber in der Vs.-Umschrift Kreuzchen
anstatt Punkte 1 Ex.
v. Schr. 2052 1 Ex.
v. Schr. 2053 1 Ex.
v. Schr. 2054 1 Ex.
v. Schr. Vs. 2054; Rs. 2053 1 Ex.
v. Schr. Vs. 2060; Rs. 2053 1 Ex.
v. Schr.: Vs. Var. zu 2059 ⌘ MO. NO. EL. BRA. B. I. C. M;
Rs. 2045 1 Ex.
v. Schr.: Vs. M. O. N. O. EL. BRA. /// M; Rs. 2052 1 Ex.
446. Kurbrandenburg Friedrich Wilhelm (1640–1688)
Mzst. Krossen, $\frac{1}{3}$ Taler 1669
v. Schr. 572 1 Ex.
447. desgl. ders.,
Mzst. Minden, $\frac{1}{3}$ Taler 1671
v. Schr. 770 1 Ex.
- 448–449. Kurpfalz(-Simmern),
2. Kurlinie Karl Ludwig (1648–1680)
Mzst. Heidelberg, 60 Kreuzer 1661 1 Ex.
60 Kreuzer 1673 1 Ex.
Exter I 123, 132
450. Grafschaft Sayn-Wittgen-
stein, Linie Wittgenstein Gustav (1657–1701)
Achtheller 1666 1 Ex.
451. Grafschaft Solms-Hohen-
solms Philipp Reinhard I. (1613–1635)
Mzst. Nieder-Weisel, Dreikreuzer 1622
Joseph 228 e 1 Ex.
452. Grafschaft Stolberg Heinrich Ernst (1638–1672)
Acht Gute-Groschen 1671
Friedrich 1215, aber Vs.-Umschrift
HEINR. ERNST. CO. IN. STOL. KON. RI ⌘ 1 Ex.
453. Stadt Aachen K. Rudolf II. (1576–1612)
Sechsheller 1587
Menadier zu 166: Vs.-Umschrift
+ MO. RE. SE. LIB. IM. VR. AQ 1 Ex.
454. Stadt Dortmund K. Ferdinand III. (1637–1657)
Sechspfennig 1651
Meyer 113 b 1 Ex.
455. desgl. ders.,
Schilling 1656
Meyer 116 g 1 Ex.

456-461. desgl.	K. Leopold I. (1658-1705) 13 Stüber 1660 Meyer 121 b Meyer 121 c Meyer 121: Vs. c; Rs. k zu Meyer 121: Vs. c; Rs. MONETA. NOV. CIVIT. IMP. TREMON. 1660 ✕ Meyer 121: Vs. e; Rs. c	1 Ex. 2 Ex. 1 Ex. 1 Ex. 1 Ex.
462. desgl.	ders., $\frac{1}{16}$ Taler 1672 Meyer 124 a	1 Ex.
463-497. desgl.	ders., Sechspfennig o. J. Meyer 131 b Meyer 131: Vs. b; Rs. a Meyer 131: Vs. ✕ TREMONIENSIS Adler n. l.; Rs. b Meyer 131 d Meyer 131: Vs. c; Rs. b Meyer 131 f (1 Ex. mit Gegenstempel von Mark auf Rs.)	14 Ex. 8 Ex. 3 Ex. 1 Ex. 2 Ex. 7 Ex.
498. Stadt Emden	Halber Stuiver o. J. Knyph. 6302	1 Ex.
499. Stadt Hameln	12 Mariengroschen 1672 Knyph. 5299	1 Ex.
500. Stadt Köln	Schilling o. J. Noss 37	1 Ex.
501. desgl.	Schilling 1512 Noss 45 b-d	1 Ex.
502. desgl.	Schilling 1513 Noss 68 e	1 Ex.
503-504. desgl.	Achtheller 1583 Noss 216 e, g, i-m Noss 216 p, q	1 Ex. 1 Ex.
505-506. desgl.	Achtheller 1584 Noss 222 Noss 223	1 Ex. 1 Ex.
507-511. desgl.	Achtheller 1585 Noss 230 g-k Noss 231 b	4 Ex. 1 Ex.
512. desgl.	Achtheller 1586 Noss 236 r-t	1 Ex.
513-515. desgl.	Achtheller 1587 Noss 240 a-c Noss 240 d Noss 240 k	1 Ex. 1 Ex. 1 Ex.
516. desgl.	Achtheller 1604 Noss 267 e	1 Ex.
517-522. desgl.	Achtheller 1605 Noss 271 g, h Noss 271 f, i, k, m	2 Ex. 4 Ex.

523. desgl.	Achtheller 1606 Noss 273 a-f	1 Ex.
524. desgl.	Achtheller 1609 Noss 285 k	1 Ex.
525-526. desgl.	Achtheller 1610 Noss 290 b, c, f Noss 290 g	1 Ex. 1 Ex.
527. desgl.	Achtheller o. J. Noss 317	1 Ex.
528-531. desgl.	Achtheller 1624 Noss 319 c Noss 320 a-b Noss 320 c-e	1 Ex. 2 Ex. 1 Ex.
532-533. desgl.	Achtheller 1625 Noss 324 b-c	2 Ex.
534-536. desgl.	Achtheller 1627 Noss 331 a-c	3 Ex.
537-538. desgl.	Achtheller 1628 Noss 336 a-e	2 Ex.
539-541. desgl.	Achtheller 1629 Noss 338 c	3 Ex.
542-550. desgl.	Achtheller 1630 Noss 341 a-k	9 Ex.
551. desgl.	Achtheller 1631 Noss 347	1 Ex.
552-554. desgl.	Achtheller, Jahr ? (nach 1624)	3 Ex.
555. desgl.	Vieralbus 1631 Noss 346 b	1 Ex.
556. desgl.	Vieralbus 1633 Noss 355 a	1 Ex.
557. desgl.	Vieralbus 1634 Noss 360 e	1 Ex.
558. desgl.	Vieralbus 1635 Noss 369 b-d	1 Ex.
559. desgl.	Vieralbus 1641 Noss 397	1 Ex.
560. desgl.	Vieralbus 1658 Noss 430 a	1 Ex.
561. desgl.	$\frac{1}{16}$ Taler 1670 Noss 447	1 Ex.
562-565. desgl.	$\frac{1}{16}$ Taler 1671 Noss 452 c Noss 454 a-b, aber beiderseits außen Kerb-, innen Fadenkreis	1 Ex. 1 Ex.

	Noss 455 d	1 Ex.
	Noss 455: Vs. i; Rs. a	1 Ex.
566. Stadt Lübeck	30 Schilling Stadtgeld 1672 Behrens 290 d	1 Ex.
567. Stadt Metz	12 Groschen 1660 Kat. Robert 844	1 Ex.
568. Stadt Neuß	Sechsheller 1562 Noss 48 a, c	1 Ex.
569. desgl.	Achtheller o. J. Noss 78 f	1 Ex.
570. Riga (unter Schweden)	Karl XI. (1660–1697) Solidus 1663 Brandt p. 23	1 Ex.
571. Stadt Stade	Taler 1621 Bahrfeldt 27 a	1 Ex.
572. Königreich Dänemark	Christian IV. (1588–1648) $\frac{1}{16}$ Taler 1624 Schou 110	1 Ex.
573. Königreich Frankreich	Ludwig XIV. (1643–1715) Mzst. Rennes, Demi écu à la mèche longue 1649 Hoffmann 76 = Ciani 1850	1 Ex.
574. desgl.	ders., Mzst. Rennes, Demi écu au buste juvenile 1662 Hoffmann 103 = Ciani 1863	1 Ex.
575. desgl.	ders., Mzst. Toulouse, Demi écu à la mèche longue 1655 Hoffmann 76 = Ciani 1850	1 Ex.
576. desgl.	ders., Mzst. Angers, Quart d'écu de France-Navarre et Béarn 1653 Hoffmann 85 = Ciani 1860	1 Ex.
577. Bistum Lüttich	Ernst v. Bayern (1581–1612) Mzst. Maeseyck, Halber Ernestus 1582 Ch. d. H. 535	1 Ex.
578. desgl.	Ferdinand v. Bayern (1612–1650) Demi Real o. J. (1622/23) z. Ch. d. H. 599	1 Ex.
579. desgl.	Maximilian Heinrich v. Bayern (1650–1688) Escalin 1651 zu Ch. d. H. 637	1 Ex.
580. desgl.	ders., Escalin 1658 zu Ch. d. H. 636	1 Ex.
581. Herzogtum Brabant	Albert u. Elisabeth (1598–1621) Mzst. Antwerpen, Viertel-Patagon o. J. (1613–20) van Gelder-Hoc 313–1 a I	1 Ex.

582. desgl.	diess., Mzst. Antwerpen, Viertel-Patagon o. J. (1613–20) van Gelder-Hoc 313–1 a II	1 Ex.
583–590. desgl.	diess., Mzst. Antwerpen, Trois patards 1616 Trois patards 1620 Trois patards 1621 Trois patards, Jahr ? van Gelder-Hoc 315–1	1 Ex. 4 Ex. 2 Ex. 1 Ex.
591. desgl.	diess., Mzst. Brüssel, Viertel-Patagon o. J. (1612–16) van Gelder-Hoc 313–3	1 Ex.
592. desgl.	diess., Mzst. Brüssel, Escalin, Jahr ? van Gelder-Hoc 314–3	1 Ex.
593–598. desgl.	diess., Mzst. Brüssel, Trois patards 1618 Trois patards 1620 van Gelder-Hoc 315–3	2 Ex. 4 Ex.
599–601. desgl.	diess., Mzst. Herzogenbosch, Trois patards 1617 Trois patards 1618 Trois patards, Jahr ? van Gelder-Hoc 315–4	1 Ex. 1 Ex. 1 Ex.
602. desgl.	diess., Mzst. ?, Trois patards, Jahr ? van Gelder-Hoc 315 (1–4)	1 Ex.
603. desgl.	Philipp IV. v. Spanien (1621–1665) Mzst. Antwerpen, Escalin 1626 van Gelder-Hoc 333–1	1 Ex.
604. desgl.	ders., Mzst. Brüssel, Viertel-Patagon 1624 van Gelder-Hoc 331–3	1 Ex.
605–609. desgl.	ders., Mzst. Brüssel, Escalin 1622 Escalin 1623 Escalin 1629 van Gelder-Hoc 333–3	1 Ex. 2 Ex. 2 Ex.
610–611. Grafschaft Flandern	Albert u. Elisabeth (1598–1621) Mzst. Brügge, Trois patards 1616 van Gelder-Hoc 315–6	2 Ex.
612. Grafschaft Holland	Philipp d. Gute (1419–1467) Mzst. Dordrecht, Halbgroschen o. J. (1434–40) van Gelder-Hoc 11–4	1 Ex.
613–620. Herrschaft Tournai	Albert u. Elisabeth (1598–1621) Mzst. Tournai, Trois patards 1617 Trois patards 1619 Trois patards 1620 Trois patards, Jahr ? van Gelder-Hoc 315–7	1 Ex. 1 Ex. 4 Ex. 1 Ex.

- | | | |
|---|---|-------|
| 621. desgl. | Philipp IV. v. Spanien (1621–1665)
Mzst. Tournai, Escalin 1637
van Gelder-Hoc 333–9 | 1 Ex. |
| 622. Vereinigte niederländische
Nordstaaten, Provinz
Overijssel | Kreuztaler 1594
Verkade 754 (= Taf. 137,4) | 1 Ex. |
| 623. Grafschaft 's-Heerenberg | Hermann Friedrich (1627–1631)
Mzst. Stevenswerth, Achtheller 1630
Slg. Joseph 8319; Frankf. Münzztg. 3, 1903, 549 Nr. 3,
Taf. 23, 17 | 1 Ex. |

Verbleib: Landesmuseum (Inv. 63,676). Die Nrn. 112, 113, 243, 349, 476, 602, 606, 619 und 620 wurden dem Finder überlassen.

Bonn. Einzelfunde. Fst.: 'Am Wichelshof'.

Erzbistum Köln:

Hermann V. v. Wied (1515–1545), Mzst. Deutz ?, Schilling 1517 (Noss 583 a–f).
Maximilian Heinrich v. Bayern (1650–1688), Mzst. Bonn, Achtheller 1688 (Noss 465 a, c).
Clemens August v. Bayern (1723–1761), Mzst. Bonn, Stüber fgt., Jahr ?.

Herzogtum Jülich-Berg:

Wolfgang Wilhelm (1624–1653), Mzst. Düsseldorf, Achtheller 1653 (Noss 644 b–d).

Grafschaft Limburg a. d. Lenne:

Dietrich I. (1246–99) oder II. (1299–1308) oder III. (1308–64), Mzst. Limburg a. d. Lenne, Denar auf märkischen Schlag, um 1300: Vs. $\text{H}\text{R}\text{O}\text{M}\text{E}\text{A}\text{A}\text{A}\text{A}\text{A}$ (zw. Perlkreisen) thronender Weltlicher mit drei Rosen bekränzt, hält Schwert u. Zweig; Rs. $\text{A}\text{A}\text{A}\text{A}\text{A}\text{A}\text{A}\text{A}$ (zw. Perlkreisen) barhäuptiges Brustbild unter Bogen, darauf Turm zwischen zwei Kreuzfahnen. 1,07 g (s. P. Berghaus, Hamburger Beitr. zur Numismatik 14, 1960, 480 Nr. 11 a).

Königreich Preußen:

Friedrich Wilhelm III. (1797–1840), Mzst. Düsseldorf, Silbergroschen 1824 (v. Schr. 470).
Friedrich Wilhelm IV. (1840–1861), Mzst. Düsseldorf, Silbergroschen 1842 (v. Schr. 137).

Verbleib: Privatbesitz und Landesmuseum (Inv. 63,52–55).

Bonn. Einzelfund. Fst.: Rheinufer in der Höhe des Wichelshofes. Kurköln, Maximilian Heinrich v. Bayern (1650–1688), Mzst. Bonn, Achtheller 1684 (Noss 460 a). – Verbleib: Privatbesitz.

Bonn. Einzelfund. Fst.: Kleingartengelände 'Volkswohl' am Verteilerkreis. Bistum Lüttich, Johann Theodor v. Bayern (1744–1763), Kupferliard 1752 (Chestret de Haneffe 692). – Verbleib: Privatbesitz.

Bonn. Einzelfund. Fst.: Endenich, am Schmidtenpfädchen. Königreich Ungarn, Ludwig I. (1342–1382), Goldgulden o. J. nach Florentiner Art (Réthy 62). – Verbleib: Privatbesitz.

Bonn. Einzelfund. Fst.: 'Dransdorf'. Königreich Frankreich, Ludwig XIV. (1774–1793), Mzst. Paris, Kupfer-12 deniers 1793 (Typ Hoffmann 72 = Ciani 2253). – Verbleib: Privatbesitz.

Brand (Landkreis Aachen). Einzelfund. Fst.: Truppenübungsplatz (Mbl. 5203 Stolberg, r 14050, h 25450). Königreich Preußen, Friedrich Wilhelm III. (1797–1840), Mzst. Berlin, Vierpfennig 1829 (v. Schr. 524). – Verbleib: Privatbesitz.

Dattenfeld (Siegkreis). Einzelfund. Fst.: Alte Vikarie. Grafschaft Namur, Philipp V. (1700–1712, mit Titel Herzog v. Brabant), Mzst. Namur, Liard 1709 (van Gelder-Hoc 372–3 a). (Vgl. E. Hundhausen, Heimatbl. des Siegkreises 33, 1965, 118 Nr. 4). – Verbleib: Heimatmuseum Windeck.

Dattenfeld (Siegkreis). Aus Privatbesitz wurde die folgende Münze vorgelegt: Stadt Frankfurt, K. Ferdinand II. (1619–1637), Taler 1622 (Joseph-Fellner 374 k). Nach Mitteilung E. Hundhausens, Schladern, wurde sie 1941 in Wilberhofen, Flur 15, Parzelle 2011/13 bei Gartenarbeiten in Spatenstichtiefe gefunden. Etwa 200 m nordwestlich der Fundstelle befand sich die Burg Wilbrinhoven, heute Wüstung.

Dattenfeld (Siegkreis). Schatzfund?: Nach Mitteilung E. Hundhausens, Schladern, fand im Mai 1935 der inzwischen verstorbene Heinrich Maubach in Dattenfeld im Hause Peter Schmidt (etwa 30 m westlich der katholischen Pfarrkirche) bei Ausschachtungsarbeiten im Keller zwei Münzen; Scherben eines Kruges lagen dabei, wurden aber nicht aufgehoben. Es handelt sich vielleicht um einen Münzschatzfund, doch wurde nicht tief genug gegraben und die nötige Vorsicht nicht beachtet (vgl. E. Hundhausen, Heimatbl. des Siegkreises 33, 1965, 118 Nr. 1). Königreich Frankreich, Ludwig XVI. (1774–1793), Mzst. Lille, 2 sols 1792 (l'an 4 de la liberté) (Hoffmann 70 = Ciani 2249).

Deutschland (München?), Jeton a. d. Brot- und Bierteuerung 1816/17 (anonyme Nachahmung des Jetons v. J. Th. Stettner), Messing, 35,5 mm: Vs. O GIEB MIR – BROD MICH HUNGERT sitzende Mutter mit zwei Kindern, im Abschn. IETTON; Rs. VERZAGET NICHT GOTT – LEBET NOCH Brotwaage von einer Hand gehalten 1 MAAS BIR / 8½ KR / 1 3. L – 12 KR, im Abschn. 1816 U 1817 (Slg. Brettauer 2008).

Verbleib: Heimatmuseum Windeck.

Dattenfeld (Siegkreis). Siehe unter Rosbach (Siegkreis).

Dreiborn (Landkreis Schleiden). Münzschatzfund aus Morsbach, versteckt nach 1700. Am 28. 4. 1964 wurde bei Erneuerungsarbeiten im Hause Niessen (jetziger Besitzer Karl Berners), Morsbach 93, ein Gefäß mit Münzen gefunden. Es stand etwa 15 cm tief rechts unter der Türschwelle. Das Fundgefäß wurde bei der Bergung zerschlagen, konnte aber aus den gesammelten Scherben wieder zusammengesetzt und ergänzt werden. Es ist ein grautoniger, glasierter Einhenkelkrug (Bild 2), H. 17,7 cm, gr. Dm. 12,1 cm; er ist kugelbauchig, hat durch feine Horizontalwülste abgesetzten Fuß und zylindrischen, gerillten Hals; der bandförmige, i. Q. ovale Henkel mit schmalem, dreieckigem Ablauf und Daumendelle ist – wohl alt – weggebrochen, denn die Ansätze in der Mitte des Halses und auf der Schulter zeigen alte Brüche⁴.

Der Krug enthielt insgesamt 115 Silbermünzen der Zeit von 1612/16–1700. Sie verteilen sich auf die folgenden Länder und Münzherren:

Kurköln (Nrn. 1–8):

Josef Clemens v. Bayern (1688–1712) 8 Ex.

Kurtrier (Nrn. 9–10):

Johann Hugo v. Orsbeck (1676–1711) 2 Ex.

Kurbrandenburg (Nrn. 11–48):

Friedrich III. (1688–1713) 38 Ex.

⁴ Vgl. ein gleiches Fundgefäß des Münzschatzfundes aus Kückhoven v. J. 1695 (W. Hagen, Bonn. Jahrb. 151, 1951, 263 ff. Abb. 34).

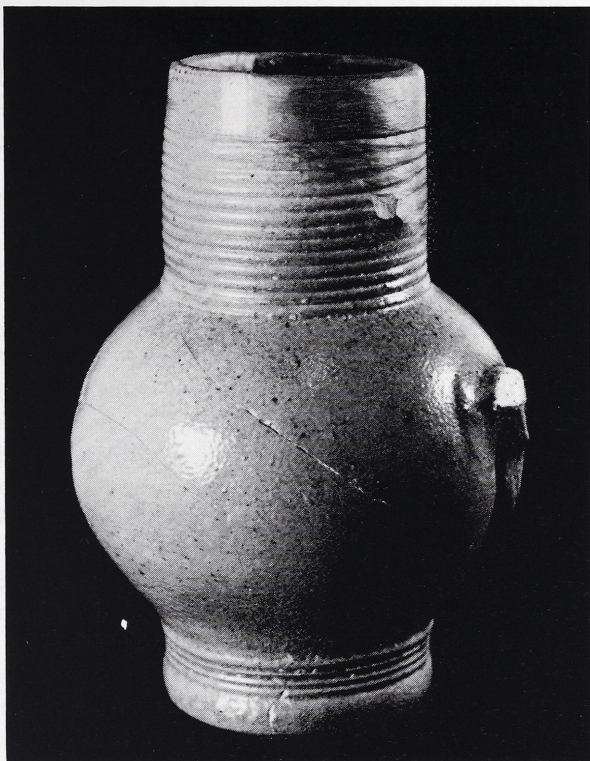

2 Münzschatzgefäß aus Dreiborn (– Morsbach).
Maßstab 1 : 2.

Herzogtum Braunschweig-Lüneburg, Neue Linie
Wolfenbüttel (Nrn. 49–53):

Rudolf August u. Anton Ulrich (1685–1705) 5 Ex.

desgl., Neue Linie Lüneburg (Nrn. 54–75):

Georg Wilhelm (1665–1705) 21 Ex.

Ernst August (Kurfürst 1692–1698) 1 Ex.

Herzogtum Brabant (Nrn. 76–89):

Albert u. Elisabeth (1598–1621) 2 Ex.

Philipp IV. v. Spanien (1621–1665) 9 Ex.

Karl II. (1665–1700) 3 Ex.

Grafschaft Flandern (Nrn. 90–91):

Philipp IV. v. Spanien (1621–1665) 2 Ex.

Herrschaft Tournai (Nrn. 92–95):

Albert u. Elisabeth (1598–1621) 3 Ex.

Philipp IV. v. Spanien (1621–1665) 1 Ex.

Herzogtum Burgund (Nr. 96):

Philipp IV. v. Spanien (1621–1665) 1 Ex.

Vereinigte niederländische Nordstaaten
(Nrn. 97–106):

Provinz Geldern 3 Ex.

Provinz Holland 1 Ex.

Provinz Westfriesland 1 Ex.

Provinz Utrecht 1 Ex.

Stadt Zwolle 4 Ex.

Königreich Frankreich (Nrn. 107–115):

Ludwig XIV. (1643–1715) 9 Ex.

Sa. 115 Ex.

Von diesen 115 Münzen entfallen 75 auf deutsche Münzherren; 20 sind aus rheinischen Münzstätten. Es sind sämtlich die unter dem Namen Gulden geläufigen Zweidritteltalerstücke, die in Nord- und Nordwestdeutschland mit der Wertbezeichnung $\frac{2}{3}$ und 16-Gutegroschen, in Obersachsen mit 24-Mariengroschen, in Süddeutschland mit 60 für Kreuzer geschlagen wurden; die vorliegenden sind nach dem Leipziger Fuß (12 Taler = 18 Gulden aus der Mark Feinsilber) zwischen 1689 und 1696–1700 gemünzt. Frühere 'Zinnaer' Gulden ($10\frac{1}{2}$ Taler = $15\frac{3}{4}$ Gulden) enthielt der Fund nicht⁵. Die älteren Münzen des Fundes sind ausländisches Geld: die Spanischen Niederlande steuerten 21 Münzen bei, die zeitlich von 1612/16 bis 1673 reichen, die niederländischen Nordstaaten 10 Münzen der Zeit von 1659–1695, das Königreich Frankreich 9 Münzen der Zeit von 1646–1691.

Unbekannte Münztypen lieferte der Fund nicht. Die Erhaltung der Münzen ist sehr gut, die deutschen Gulden sind z. T. stempelfrisch; sie sind sicher nicht lange im Umlauf gewesen. Der zeitliche Abschluß des Schatzes ist durch die jüngstdatierte Münze (Nr. 53) auf das Jahr 1700 festgelegt. Aus welchem bestimmten Anlaß er um diese Zeit versteckt worden ist, läßt sich nicht sicher sagen. Will man die Ursache nicht in privaten, nicht mehr aufklärbaren Gründen suchen, so liegt der Gedanke nahe, sie mit Truppendurchzügen und den dadurch bedingten Bedrückungen und Belastungen für die Bevölkerung des Schleidener Gebietes in den ersten Jahren des Spanischen Erbfolgekrieges (1701–1714) in Verbindung zu bringen. Nach den *Annales conventus Schleidani fratrum Uninorum recollectorum* (Bd. 5, 1684/1748) lagen zwei Regimenter Dragoner und ein Kavallerieregiment unter dem französischen Oberst La Croix im Jahre 1702 in Schleiden und Umgebung. Am 25. Mai 1704 waren 25000 Mann englischer Truppen unter dem Befehl des Herzogs von Marlborough im Schleidener Land. Nach der Schlacht bei Blenheim kehrte Marlborough in die Eifel zurück und übernachtete am 27. Juli 1705 in Dreiborn, von wo er dann weiter über Kall nach Düren zog⁶.

Münzverzeichnis

1. Kurköln	Josef Clemens v. Bayern (1688–1723) Mzst. Deutz, $\frac{2}{3}$ Taler 1693 Noss Vs. 559, Rs. 558 d	1 Ex.
2–8. desgl.	ders., Mzst. Deutz, $\frac{2}{3}$ Taler 1694 Noss 576 Noss 581 Noss 582 Noss zu 586: Vs. W; Rs. 30 Noss 587 Noss 588 a Noss 590	1 Ex. 1 Ex. 1 Ex. 1 Ex. 1 Ex. 1 Ex. 1 Ex.
9. Kurtrier	Johann Hugo v. Orsbeck (1676–1711) Mzst. Koblenz, $\frac{2}{3}$ Taler 1690 v. Schr. 626	1 Ex.

⁵ Von den etwa gleichzeitigen rheinischen Münzfunden enthielten auch die Funde von Wissel, Kr. Kleve, nach 1694 (W. Hagen, Bonn. Jahrb. 159, 1959, 545), von Barweiler, Kr. Ahrweiler, 1703 ff. (J. Hagen, Bonn. Jahrb. 136/137, 1932, 332 u. Nachrichtenbl. f. rhein. Heimatpflege 4, 1932/33, 279) und vielleicht ein großenteils verschollener Fd. aus Dersdorf, Landkr. Bonn, um 1703 (Fundakten des Rhein. Landesmuseums, Bonn) ausschließlich Gulden nach dem Leipziger Fuß. Ein Fund aus Maitzborn, Kr. Simmern, nach 1695 enthielt Gulden nach dem Zinnaer und nach dem Leipziger Fuß. Nur 'Zinnaer' Gulden enthielten Funde aus Bad Godesberg-Friesdorf, Landkr. Bonn, nach 1688 (Bonn. Jahrb. 136/137, 1932, 291 f.), Kückhoven, Kr. Erkelenz, v. J. 1695 (W. Hagen, Bonn. Jahrb. 151, 1951, 263 ff.), Obliers, Kr. Ahrweiler, 1691/93 (W. Hagen, Bonn. Jahrb. 147, 1942, 424 ff.), Pferdsfeld, Kr. Kreuznach, 1676 (J. Hagen, Bonn. Jahrb. 126, 1921, 88 ff.).

⁶ J. Janssen, Das mittelalterliche Schleiden. Geschichte der Stadt und Burg (Schleiden 1927) 35 f. – H. Neu, Eifelvereinsbl. 30, 1930, Nr. 3, 39 f. – L. Ennen, Frankreich und der Niederrhein oder Geschichte von Stadt u. Kurstaat Köln seit dem 30jährigen Kriege bis zur französischen Occupation II (1856) 47, 71, 91 f., 512.

10. desgl.	ders., Mzst. Koblenz, $\frac{2}{3}$ Taler 1691 v. Schr. zu 646: Vs. IOAN. HUGO. D. G. ARCH. TREV. S. R. I. P. E. E. S; Rs. _____ 1691. C ∞ L	1 Ex.
11–15. Kurbrandenburg	Friedrich III. (1688–1713) Mzst. Berlin, $\frac{2}{3}$ Taler 1689 v. Schr. 60 Var. zu v. Schr. 60: Vs. FRIDER: III. D. G. M. B. S. R. I. ARC. & EL. v. Schr. 63, aber Vs.-Umschrift _____ S. R. I. ARC & EL.	1 Ex. 1 Ex. 3 Ex.
16–20. desgl.	ders., Mzst. Berlin, $\frac{2}{3}$ Taler 1691 v. Schr. 91/92, aber Rs.-Umschrift _____ = BRANDENB. 1691. v. Schr. 94 v. Schr. 101 v. Schr. 116	2 Ex. 1 Ex. 1 Ex. 1 Ex.
21–25. desgl.	ders., Mzst. Magdeburg, $\frac{2}{3}$ Taler 1689 v. Schr. 166	5 Ex.
26. desgl.	ders., Mzst. Magdeburg, $\frac{2}{3}$ Taler 1690 v. Schr. 167	1 Ex.
27. desgl.	ders., Mzst. Magdeburg, $\frac{2}{3}$ Taler 1691 v. Schr. 168	1 Ex.
28–29. desgl.	ders., Mzst. Magdeburg, $\frac{2}{3}$ Taler 1692 v. Schr. 171	2 Ex.
30–31. desgl.	ders., Mzst. Magdeburg, $\frac{2}{3}$ Taler 1693 v. Schr. 174 v. Schr. 176	1 Ex. 1 Ex.
32. desgl.	ders., Mzst. Magdeburg, $\frac{2}{3}$ Taler 1694 v. Schr. 179	1 Ex.
33. desgl.	ders., Mzst. Minden, $\frac{2}{3}$ Taler 1689 v. Schr. 220	1 Ex.
34–36. desgl.	ders., Mzst. Minden, $\frac{2}{3}$ Taler 1691 v. Schr. 244 v. Schr. 256 v. Schr. 257	1 Ex. 1 Ex. 1 Ex.
37. desgl.	ders., Mzst. Minden, $\frac{2}{3}$ Taler 1692 v. Schr. 268	1 Ex.
38. desgl.	ders., Mzst. Minden, $\frac{2}{3}$ Taler 1693 v. Schr. 272	1 Ex.

39–42. desgl.	ders.,	
	Mzst. Emmerich, $\frac{2}{3}$ Taler 1691	
	v. Schr. 301	1 Ex.
	v. Schr. 302, aber Vs.-Umschrift endet _____ EL.	2 Ex.
	v. Schr. 304, aber Vs.-Umschrift endet _____ C. & EL.	1 Ex.
43–44. desgl.	ders.,	
	Mzst. Emmerich, $\frac{2}{3}$ Taler 1692	
	v. Schr. 310	1 Ex.
	v. Schr. 315	1 Ex.
45–46. desgl.	ders.,	
	Mzst. Emmerich, $\frac{2}{3}$ Taler 1694	
	v. Schr. 334	1 Ex.
	zu v. Schr. 334: Vs.-Umschrift endet _____ = . B. S.	
	R. I. ARC: & EL:	1 Ex.
47–48. desgl.	ders.,	
	Mzst. Emmerich, $\frac{2}{3}$ Taler 1695	
	v. Schr. 340	1 Ex.
	v. Schr. 343	1 Ex.
49. Herzogtum Braunschweig- Lüneburg, Neue Linie Wolfenbüttel	Rudolf August u. Anton Ulrich (1685–1705)	
	Mzst. Wolfenbüttel, $\frac{2}{3}$ Taler 1694	
	Fiala 921	1 Ex.
50. desgl.	diess.,	
	Mzst. Braunschweig, $\frac{2}{3}$ Taler = 24 Mariengroschen 1695	
	Fiala 857 Var.: Rs. $\text{⌘}/\text{XXIII}/\text{MARIEN}/\text{GROSCHEN}/\text{⌘}*$ $\text{⌘}/* \text{HC} * *$	1 Ex.
51–52. desgl.	diess.,	
	Mzst. Braunschweig, $\frac{2}{3}$ Taler = 24 Mariengroschen 1696	
	Fiala 869	1 Ex.
	zu Fiala 869: Vs.-Umschrift . D. G: RUD: AUG: & ANTH: ULR: DD: BR & L.	1 Ex.
53. desgl.	diess.,	
	Mzst. Braunschweig, $\frac{2}{3}$ Taler = 24 Mariengroschen 1700	
	Fiala – : Vs. wie 892; Rs. wie 892 aber 1700.	1 Ex.
54–60. desgl. Neue Linie Lüneburg	Georg Wilhelm (1665–1705)	
	Mzst. Celle, $\frac{2}{3}$ Taler 1690	
	Fiala 1454	6 Ex.
	Fiala 1457	1 Ex.
61. desgl.	ders.,	
	Mzst. Celle, $\frac{2}{3}$ Taler 1691	
	Fiala 1470	1 Ex.
62. desgl.	ders.,	
	Mzst. Celle, 24 Mariengroschen 1691	
	Fiala – : Vs. GEORG: WILHELM: D: G: DUX. BRUNS: ET LUNEB * .XXIII./MARIEN/GROS:/ .J. J.; Rs. × 1691 ×	1 Ex.
63–66. desgl.	ders.,	
	Mzst. Celle, $\frac{2}{3}$ Taler 1692	
	Fiala 1485	1 Ex.
	Fiala 1489	2 Ex.
	Fiala Vs. 1491, Rs. 1485	1 Ex.

67. desgl.	ders., Mzst. Celle, Feinsilber $\frac{2}{3}$ Taler 1693 Fiala — : Vs. wie 1501; Rs. wie 1501, aber unten + FEIN SILB +/16 $\frac{2}{3}$ 93/TT	1 Ex.
68–71. desgl.	ders., Mzst. Celle, $\frac{2}{3}$ Taler 1693 Fiala 1503 zu Fiala 1501, aber Rs. * 16 $\frac{2}{3}$ 93 */** zu Fiala 1501, aber Vs. +GEORG: WILH: D: G: DUX. BR: &. LUN:; Rs. * 16 $\frac{2}{3}$ 93 */** zu Fiala 1505, aber die Vs.-Umschrift beginnt oben rechts	1 Ex. 1 Ex. 1 Ex. 1 Ex.
72–74. desgl.	ders., Mzst. Celle, 16 Gute Groschen 1694 Fiala 1517 Fiala —: Vs. wie 1517, aber Kreuzrosette am Anfang der Umschrift; Rs. 1520	2 Ex. 1 Ex.
75. desgl.	Ernst August (Kurfürst 1692–1698) Mzst. Clausthal, Feinsilber $\frac{2}{3}$ Taler 1694 Fiala 2709	1 Ex.
76. Herzogtum Brabant	Albert u. Elisabeth (1598–1621) Mzst. Antwerpen, Patagon o. J. (1612–21) van Gelder-Hoc 311–1 a	1 Ex.
77. desgl.	diess., Mzst. Brüssel, Viertelpatagon o. J. (1612–16) van Gelder-Hoc 313–3	1 Ex.
78. desgl.	Philipp IV. v. Spanien (1621–1665) Mzst. Antwerpen, Dukaton 1636 van Gelder-Hoc 327–1 a	1 Ex.
79–80. desgl.	ders., Mzst. Antwerpen, Dukaton 1650 Dukaton 1655 van Gelder-Hoc 327–1 b	1 Ex. 1 Ex.
81. desgl.	ders., Mzst. Antwerpen, Patagon 1622 van Gelder-Hoc 329–1	1 Ex.
82–84. desgl.	ders., Mzst. Brüssel, Dukaton 1636 Dukaton 1637 Dukaton 1654 van Gelder-Hoc 327–3 b	1 Ex. 1 Ex. 1 Ex.
85. desgl.	ders., Mzst. Brüssel, Patagon 1624 van Gelder-Hoc 329–3	1 Ex.
86. desgl.	ders., Mzst. Brüssel, Viertelpatagon 1631 van Gelder-Hoc 331–3	1 Ex.
87. desgl.	Karl II. (1665–1700) Mzst. Antwerpen, Dukaton 1666 van Gelder-Hoc 348–1 a	1 Ex.

88. desgl.	ders., Mzst. Antwerpen, Patagon 1669 van Gelder-Hoc 350-1 a (Jg. 1669 fehlt!)	1 Ex.
89. desgl.	ders., Mzst. Brüssel, Dukaton 1673 van Gelder-Hoc 348-2 a	1 Ex.
90. Grafschaft Flandern	Philipp IV. v. Spanien (1621-1665) Mzst. Brügge, Dukaton 1665 van Gelder-Hoc 327-6 b	1 Ex.
91. desgl.	ders., Mzst. Brügge, Patagon 1653 van Gelder-Hoc 329-6	1 Ex.
92. Herrschaft Tournai	Albert u. Elisabeth (1598-1621) Mzst. Tournai, Patagon o. J. (1612-21) van Gelder-Hoc 311-7 a	1 Ex.
93. desgl.	diess., Mzst. Tournai, Viertelpatagon o. J. (1612-18) van Gelder-Hoc 313-7 a	1 Ex.
94. desgl.	diess., Mzst. Tournai, Viertelpatagon 1616 van Gelder-Hoc 313-7 b	1 Ex.
95. desgl.	Philipp IV. v. Spanien (1621-1665) Mzst. Tournai, Patagon 1657 van Gelder-Hoc 329-9	1 Ex.
96. Herzogtum Burgund	Philipp IV. v. Spanien (1621-1665) Mzst. Dôle, Halbpatagon 1624 van Gelder-Hoc 330-8 (Jg. 1624 fehlt!)	1 Ex.
Vereinigte niederländische Nordstaaten:		
97-99. Provinz Geldern	Dukaton 1660 Dukaton 1670 Dukaton 1680 Verkade 19 = Taf. 4,3	1 Ex. 1 Ex. 1 Ex.
100. Provinz Holland	Dukaton 1673 Verkade 240/239 = Taf. 43 Vs. 3, Rs. 2	1 Ex.
101. Provinz Westfriesland	Dukaton 1659 Verkade 334 = Taf. 61,1	1 Ex.
102. Provinz Utrecht	Rijksdaalder 1695 Verkade 585 = Taf. 105,3	1 Ex.
103-106. Stadt Zwolle	Dukaton 1664 Dukaton 1668 Dukaton 1669 Dukaton 1670 zu Verkade 917 = Taf. 169,1, aber _____ZWOLLÆ	1 Ex. 1 Ex. 1 Ex. 1 Ex.
107-108. Königreich Frankreich	Ludwig XIV. (1643-1715) Mzst. Paris, Ecu aux huit L 1690 Ecu aux huit L 1691 Hoffmann 133 = Ciani 1889	1 Ex. 1 Ex.
109. desgl.	ders., Mzst. Rouen, Quart d'écu à la mèche longue 1649 Hoffmann 77 = Ciani 1851	1 Ex.

110. desgl.	ders., Mzst. Limoges, Demi écu à la mèche longue 1652 Hoffmann 76 = Ciani 1850	1 Ex.
111. desgl.	ders., Mzst. Bayonne, Ecu à la mèche longue 1654 Hoffmann 74 = Ciani 1849	1 Ex.
112. desgl.	ders., Mzst. Montpellier, Demi écu à la mèche longue 1652 Hoffmann 76 = Ciani 1850	1 Ex.
113. desgl.	ders., Mzst. Troyes, Demi écu aux huit L 1691 Hoffmann 134 = Ciani 1890	1 Ex.
114. desgl.	ders., Mzst. Aix, Demi écu à la mèche longue 1646 Hoffmann 76 = Ciani 1850	1 Ex.
115. desgl.	ders., Mzst. ?, Ecu aux huit L 1690 Hoffmann 133 = Ciani 1889	1 Ex.

Verbleib: Privatbesitz und Heimatmuseum des Landkreises Schleiden, Blankenheim.

Düren. Münzschatzfund, versteckt 1542/43. In der letzten Juniwoche 1961 wurde am Steinweg – Ecke Bongard bei Ausschachtungen für einen Neubau ein Münzschatz gehoben, der in einer runden Steinsetzung, vermutlich einem ehemaligen Brunnen, versteckt war. Beim Ausheben des Inhaltes dieses Steinrundes fand man u. a. Reste von Glasgefäßen und Scherben von Langerweher Tonkrügen und -gefäßen. Der Münzschatz kam als ein mit Patina überzogener, zusammengebackener Klumpen zum Vorschein, in dem die Schichtung der Münzen deutlich erkennbar war. Dabei lagen silberne Perlen und Verschuß einer Kette und Bronzebeschläge. Eingeliefert wurde der Fund, nachdem bereits versucht worden war, die einzelnen Münzen gewaltsam zu trennen. Wo noch die alte Außenseite des kompakten Münzklumpens erhalten war, ließen sich Kirsch- und Apfelkerne, Pflanzenreste (Blätter, Ähren, Moos), winzige Glasfragmente und geringe Gewebereste erkennen, die vermuten lassen, daß der Fund in einem Stoffbeutel verborgen war; nach Angabe des Finders Claus Jung, Düren, lagen 'dicht an dem Klumpen Reste eines starken Leinenbändchens'.

Der Finder lieferte den Fund dem zuständigen Pfleger für kulturgeschichtliche Bodenaltertümer, Herrn J. Gerhards, Düren, ab, der ihn dem Rheinischen Landesmuseum in Bonn zur Bearbeitung überwies. Nach der mühsamen Reinigung wurden 363 Münzen gezählt, darunter viele zerbrochene. Im August 1963 legte der Finder weitere 39 Münzen aus dem Funde vor, die ein Liebhaber bei der Bergung 'als eine kompakte Rolle' an sich genommen hatte. Ob der Fund damit vollständig erfaßt ist, ist nicht sicher. Die vorgelegten insgesamt 402 Münzen gehören folgenden Ländern und Münzherren an:

Kurköln (Nrn. 1–84):

Dietrich II. v. Moers (1414–1463)	2 Ex.
Hermann IV. v. Hessen (1480–1508)	20 Ex. (4 Fgte.)
Philipp II. v. Daun-Oberstein (1508–1515)	41 Ex. (11 Fgte.)
Hermann V. v. Wied (1515–1547)	21 Ex. (5 Fgte.)

Kurtrier (Nrn. 85–87):

Richard Greiffenklau zu Vollrads (1511–1531)	3 Ex. (1 Fgt.)
--	-----------------

Kurmainz (Nrn. 88–89):

Adolf II. v. Nassau (1461–1475)	1 Ex.
Berthold v. Henneberg (1484–1504)	1 Ex.

Erzbistum Salzburg (Nr. 90):	
Matthäus Lang v. Wellenburg (1519–1540) . . .	1 Ex.
Bistum Speyer (Nrn. 91–92):	
Georg (1513–1529)	2 Ex. (1 Fgt.)
Herzogtum Jülich-Berg (Nrn. 93–118):	
Wilhelm IV. (1475–1511)	11 Ex. (1 Fgt.)
Johann (1511–1539)	15 Ex. (3 Fgte.)
Herzogtum Kleve (Nrn. 119–121):	
Johann II. (1481–1521)	3 Ex. (1 Fgt.)
Grafschaft Tirol (Nrn. 122–125):	
Erzherzog Sigismund (1427–1496)	3 Ex. (1 Fgt.)
Erzherzog Maximilian (1496–1519)	1 Ex.
Kurpfalz (Alte Kurlinie) (Nrn. 126–130):	
Ludwig IV. (1436–1449)	2 Ex. (1 Fgt.)
Philipp I. (1476–1508)	3 Ex.
Landgrafschaft Hessen (Nrn. 131–132):	
Wilhelm II. (1485–1509)	1 Ex.
Philipp d. Großmütige (1509–1567)	1 Ex. (1 Fgt.)
Grafschaft Öttingen, Linie Öttingen (Nr. 133):	
Wolfgang I († 1522) u. Joachim († 1520)	1 Ex.
Sachsen, Ernestinische Linie (Nrn. 134–137):	
Friedrich III., Georg u. Johann (1500–1507)	1 Ex.
Friedrich III., Johann u. Georg (1507–1525)	3 Ex.
Stadt Braunschweig (Nrn. 138–146)	9 Ex. (1 Fgt.)
Stadt Frankfurt (Nrn. 147–152)	6 Ex.
Stadt Göttingen (Nrn. 153–156)	4 Ex. (2 Fgte.)
Stadt Goslar (Nrn. 157–161)	5 Ex. (4 Fgte.)
Stadt Hamburg (Nrn. 162–167)	6 Ex.
Stadt Hannover (Nrn. 168–174)	7 Ex. (3 Fgte.)
Stadt Köln (Nrn. 175–202)	28 Ex. (11 Fgte.)
Stadt Lübeck (Nrn. 203–220)	18 Ex.
Stadt Kempten (Nrn. 221–222)	2 Ex. (2 Fgte.)
Bistum Lüttich (Nr. 223):	
Eberhard v. d. Mark (1506–1538)	1 Ex.
Herzogtum Brabant (Nrn. 224–312):	
Philipp d. Schöne (1482–1506)	16 Ex. (7 Fgte.)
Philipp u. Johanna (1505–1506)	1 Ex.
Karl V. (1506–1555)	72 Ex. (10 Fgte.)
Grafschaft Flandern (Nrn. 313–338):	
Philipp d. Schöne (1482–1506)	7 Ex. (1 Fgt.)
Karl V. (1506–1555)	19 Ex. (3 Fgte.)
Herzogtum Friesland (Nr. 339):	
Georg v. Sachsen (Statthalter 1504–1515)	1 Ex. (1 Fgt.)
Herzogtum Geldern (Nrn. 340–343):	
Philipp d. Schöne (1482–1506)	1 Ex.
Karl II. v. Egmont (1492–1538)	3 Ex. (1 Fgt.)
Grafschaft Holland (Nrn. 344–369):	
Philipp d. Schöne (1482–1506)	10 Ex. (3 Fgte.)
Karl V. (1506–1555)	16 Ex.
Herzogtum Luxemburg (Nrn. 370–371):	
Karl V. (1506–1555)	2 Ex. (1 Fgt.)
Grafschaft Namur (Nrn. 372–379):	
Philipp d. Schöne (1482–1506)	8 Ex. (2 Fgte.)
Stadt Nijmegen (Nr. 380)	1 Ex.



3,1 Gegenstempel h auf dem Kölner Weißpfennig Nr. 175 des Fundes von Düren.
Maßstab 6 : 1.

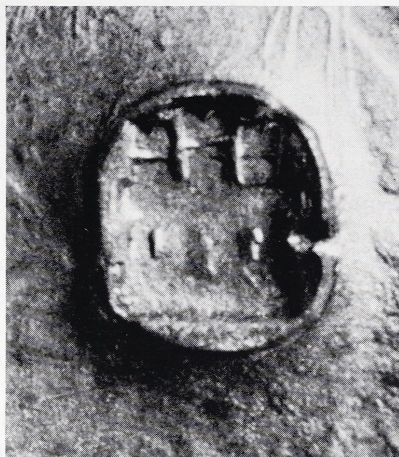

3,2 Gegenstempel Kastell auf dem Branter Stuiver Nr. 230 des Fundes von Düren. – Maßstab 6 : 1.

Herzogtum Lothringen (Nrn. 381–383)	
Anton (1508–1544)	3 Ex. (1 Fgt.)
Stadt Metz (Nrn. 384–385)	2 Ex.
St. Gallen (Nr. 386)	1 Ex.
Markgrafschaft Montferrat (Casale) (Nr. 387):	
Wilhelm II. Palaeologos (1494–1508)	1 Ex.
Grafschaft Mesocco (Nr. 388):	
Gian Giacomo Trivulzio (1487–1518)	1 Ex.
Bologna (Nrn. 389–390)	
Sante u. Giovanni II. Bentivoglio, Conservatori (1446–1463–1506)	2 Ex.
Königreich Spanien, Kastilien (Nrn. 391–397):	
Ferdinand V. u. Elisabeth (1479–1504)	7 Ex.
Dauphiné (Nr. 398):	
Franz I. (1515–1547)	1 Ex.
Königreich England (Nrn. 399–402):	
Heinrich VIII. (1509–1547)	4 Ex.
<hr/>	
	402 Ex. (83 Fgte.)

Ein bunt zusammengewürfelter Barbestand, der in dem Brunnen deponiert worden ist. Neue Typen enthielt er nicht. Bemerkenswert sind die gegengestempelten Exemplare, Nr. 175: Gegenstempel ungekröntes, rundes h (8,6 mm; Bild 3,1). F. Friedrich, Ein Beitrag zur Geschichte des Kontermarkenwesens (in: Jahrb. d. Numismat. Vereins zu Dresden auf das Jahr 1912 [Dresden 1913] 56 f. wies diesen Gegenstempel der Stadt Hildesheim zu; H. Buck u. M. von Bahrfeldt, Die Münzen der Stadt Hildesheim (Hildesheim u. Leipzig 1937) Anm. 29 halten ihn eher für helmstedtisch. – Nrn. 230, 311, 346, 352, 373: Gegenstempel Kastell (5,5:4,5 mm; Bild 3,2); dieser Stempel kommt häufig auf Stübern Philipps d. Schönen (1482–1506) und Karls V. (1506–1555) vor; mutmaßlich ist er niederländisch (Kampen?, Hasselt?); einen urkundlichen Beleg gibt es bisher nicht (nach freundlicher Mitteilung von Direktor H. Enno van Gelder, 's-Gravenhage; vgl. H. Krusy, Westfälische Gegenstempel auf niederländischen Münzen, in: Jaarboek voor Munt- en Penningkunde 39, 1952, 28).

Der zeitliche Abschluß des Fundes ist durch die jüngste Prägung (Nrn. 146, 173, 354) auf das Jahr 1541 festgelegt; die ältesten datierten Münzen reichen bis 1444 zurück (Nrn. 1 u. 127). Vermutlich ist der Fund ebenso wie der in Bonn. Jahrb. 159, 1959, 488–509 veröffentlichte Münzschatz aus Heinsberg im Geldrischen Erbfolgekrieg versteckt worden, als Düren 1542 von K. Karl V. belagert und erobert wurde, im gleichen Jahre durch Herzog Wilhelm v. Jülich-Berg entsetzt und 1543 durch Karl V. erneut belagert und nach heftiger Beschießung genommen wurde. Zur Fundstelle führt der Finder, Herr C. Jung, Düren, aus: Der heutige Verlauf des Steinwegs wurde nach dem Kriege beim Wiederaufbau der zerstörten Stadt festgelegt. Aus der Zeit der Schatzverbergung – 1542/43 – existiert kein Stadtplan Dürens, aus dem man Analogien zum heutigen Lageplan erkennen könnte. Greift man auf die Radierung Wenzel Hollars aus dem Jahre 1643 zurück (Düren, Leopold-Hoesch-Museum), die Düren aus der Vogelschau zeigt, so kommt man zu dem Schluß, daß die Fundstelle etwa bei Ziffer 17 der seitlichen Beschriftung gelegen hat. Unter dieser Ziffer wird diese Gegend als 'Roßmühl Wagenhauß mit nebenliggender Lombarday furzeiten' benannt. Nimmt man an, daß in den Kämpfen um Düren 1542/43 dieser Teil der Stadt nicht empfindlich zerstört wurde, so mag der Plan auch für diese Zeit gelten. Von den beiden erwähnten Gebäuden ist das eine das Wagenhaus der Roßmühle; daneben lag die 'Lombarday furzeiten', die ehemalige Lombarday, die 100 Jahre vorher noch ihrem eigentlichem Zwecke, als Niederlage lombardischer Händler gedient haben mag. Vielleicht hat der Schatz einem Bewohner dieses Gebäudes gehört, der ihn in den Wirren der Belagerung in dem Brunnen verbarg, ohne ihn nachher wieder heben zu können.

Münzverzeichnis

1. Kurköln	Dietrich II. v. Moers (1414–1463) Mzst. Riel, Weißpfennig 1444 Noss 379 a–b	1 Ex.
2. desgl.	ders., Mzst. Riel, Weißpfennig o. J. (1454/55) Noss 390 b–q	1 Ex.
3. desgl.	Hermann IV. v. Hessen (1480–1508) Mzst. Deutz, Blanken 1482 Noss 479	1 Ex.
4–5. desgl.	ders., Mzst. Zons ?, Schilling 1502 Noss 491 b	2 Fgte.
6–14. desgl.	ders., Mzst. Deutz ?, Schilling 1503 Noss 499 ff.	9 Ex.
15–17. desgl.	ders., Mzst. Deutz ?, Schilling 1506 Noss 515 a–b	3 Ex.
18–21. desgl.	ders., Mzst. Deutz ?, Schilling 1508 Noss 520 a Noss 520 c Noss 520 f	1 Fgt. 1 Ex. 2 Ex.
22. desgl.	ders., Mzst. ?, Schilling, Jahr ?	1 Fgt.

23–26. desgl.	Philipp II. v. Daun-Oberstein (1508–1515) Mzst. Deutz ?, Schilling 1509 Noss 530 a–b Noss 530 c	2 Ex. 2 Ex.
27. desgl.	ders., Mzst. Deutz, Albus 1510 Noss 532 d–f	1 Ex.
28–33. desgl.	ders., Mzst. Deutz ?, Schilling 1510 Noss 533 d–g Noss 533 h Noss 534 c	1 Ex. 2 Ex./1 Fgt. 2 Fgte.
34. desgl.	ders., Mzst. Deutz, Albus 1511 Noss 538 d–e	1 Ex.
35. desgl.	ders., Mzst. Zons ?, Schilling 1511 Noss 540: Vs. a; Rs. b–c	1 Ex.
36. desgl.	ders., Mzst. Deutz ?, Schilling 1512 Noss 545 a	1 Ex.
37–43. desgl.	ders., Mzst. Zons ?, Schilling 1512 Noss 546 Noss 547 a	5 Ex. 2 Ex.
44. desgl.	ders., Mzst. ?, Schilling, Jahr ? (1510–12)	1 Fgt.
45. desgl.	ders., Mzst. Deutz, Albus 1513 Noss 553 b	1 Ex.
46–47. desgl.	ders., Mzst. Deutz ?, Schilling 1513 Noss 554, aber das Mainzer Rad hat 5 Speichen	2 Fgte.
48. desgl.	ders., Mzst. Zons ?, Schilling 1513 Noss 555 a–b, aber das Mainzer Rad hat 6 Speichen	1 Ex.
49–53. desgl.	ders., Mzst. Deutz ?, Schilling 1514 Noss 558	5 Ex.
54–57. desgl.	ders., Mzst. Zons ?, Schilling 1514 Noss 560	3 Ex./1 Fgt.
58. desgl.	ders., Mzst. Deutz ?, Schilling 1515 Noss 563 a	1 Ex.

59–63. desgl.	ders., Mzst. ?, Schilling, Jahr ? (1512–15)	1 Ex./4 Fgte.
64–68. desgl.	Hermann V. v. Wied (1515–1547) Mzst. Zons ?, Schilling 1515 Noss 566 a Noss 567 Noss 568 Noss 569 f	1 Fgt. 1 Ex. 1 Ex. 2 Ex.
69. desgl.	ders., Mzst. Deutz ?, Schilling 1516 Noss 576 a	1 Ex.
70–71. desgl.	ders., Mzst. Deutz ?, Schilling 1517 Noss 583 a–f	2 Ex.
72–73. desgl.	ders., Mzst. Zons ?, Schilling 1517 Noss 584	2 Ex.
74. desgl.	ders., Mzst. Deutz ?, Albus 1517 Noss 587	1 Ex.
75. desgl.	ders., Mzst. Deutz ?, Schilling 1517 Noss – : Vs. $\Omega\theta' \circ \eta' \Omega\tau - R' \circ$ $\tau R\Omega - \Theta PS' \circ \Omega\theta' \cdot$; Rs. $S' \circ$ $P\Theta TR - VS \circ \tau' \circ 151 - \Lambda$	1 Ex.
76. desgl.	ders., Mzst. Deutz, Albus 1518 Noss 590 c	1 Ex.
77–79. desgl.	ders., Mzst. Deutz ?, Schilling 1518 Noss 591 b	1 Ex./2 Fgte.
80. desgl.	ders., Mzst. ?, Schilling, Jahr ? (– 1518, da mit Elektentitel)	1 Fgt.
81–82. desgl.	ders., Mzst. Deutz ?, Schilling 1518 Noss 593	1 Ex./1 Fgt.
83. desgl.	ders., Mzst. Deutz ?, Schilling 1519 Noss 597 b–c	1 Ex.
84. desgl.	ders., Mzst. Zons ?, Schilling 1519 Noss 598 $\frac{1}{2}$	1 Ex.
85. Kurtrier	Richard Greiffenklau zu Vollrads (1511–1531) Mzst. Koblenz, Schilling 1513 Noss 581	1 Ex.

86. desgl.	ders., Mzst. Bernkastel, Albus 1516 Noss 600 Var.: Rs.-Umschrift * $\text{MOR} \overline{\text{ET}} \overline{\text{A}} \circ \text{ROV} \overline{\text{A}} \circ \text{B} \overline{\text{A}} // // \overline{\text{A}} \text{ST} \overline{\text{A}}$ $\text{L} \overline{\text{A}} / \overline{\text{A}} \overline{\text{R}}$	1 Ex.
87. desgl.	ders., Mzst. Pfalzel, Schilling 1518 Noss 611 c	1 Ex.
88. Kurmainz	Adolf II. v. Nassau (1461–1475) Mzst. Mainz, Weißpfennig o. J. Pr. Alex. 185	1 Ex.
89. desgl.	Berthold v. Henneberg (1484–1504) Mzst. Mainz, Schilling 1496 Vs. * $\text{B} \overline{\text{E}} \text{RT}' + \overline{\text{A}} \text{R} \overline{\text{A}} \text{P}' + \text{P} \overline{\text{R}} \text{I}' + \overline{\text{A}} \text{L} \overline{\text{A}} \overline{\text{A}}$ gevierter Schild (1 u. 4 Mainz, 2 Römhild, 3 Henneberg); Rs. S- + $\text{P} \overline{\text{E}} \text{T}' - \overline{\text{A}} + 1 \text{ } \overline{\text{A}} \text{ } 96 +$ St. Petrus m. Nimbus, hält Schlüssel u. Kreuz- stab, vor ihm gespaltener Schild Mainz/Pfalz	1 Ex.
90. Erzbistum Salzburg	Matthäus Lang v. Wellenburg (1519–1540) Batzen 1520 Bernhart-Roll 715	1 Ex.
91–92. Bistum Speyer	Georg (1513–1529) Halber rheinischer Groschen 1516 Harster 91 a	1 Ex./1 Fgt.
93–96. Herzogtum Jülich-Berg	Wilhelm IV. (1475–1511) Mzst. Mülheim, Albus 1511 Noss 204 b–f Noss 204 g, h, i	2 Ex. 2 Ex.
97–100. desgl.	ders., Mzst. Mülheim, Schilling 1511 Noss 205 a–h	3 Ex./1 Fgt.
101–103. desgl.	ders., Mzst. Mülheim, Schilling 1512 (posthum) Noss 211 a–g Noss 211 h	2 Ex. 1 Ex.
104–105. desgl.	Johann (1511–1539) Mzst. Hörde, Schilling 1512 Noss 238 a, b, d, g Noss 238 c	1 Fgt. 1 Ex.
106–108. desgl.	ders., Mzst. Hörde, Albus 1513 Noss 241 Noss 242 k Noss 242 ?	1 Ex. 1 Ex. 1 Fgt.
109. desgl.	ders., Mzst. Hörde, Schilling 1513 Noss 245 f	1 Ex.
110. desgl.	ders., Mzst. Mülheim, Albus 1514 Noss 253	1 Ex.

111–113. desgl.	ders., Mzst. Hörde, Albus 1514 Noss 252 a–b Noss 255 p, s Noss – : Vs. 255 a–f, u; Rs. 252 n, r	1 Fgt. 1 Ex. 1 Ex.
114–115. desgl.	ders., Mzst. Mülheim, Schilling 1514 Noss 257 a–f Noss 257 g	1 Ex. 1 Ex.
116. desgl.	ders., Mzst. Mülheim, Schilling 1515 Noss 261 a	1 Ex.
117. desgl.	ders., Mzst. Mülheim, Albus 1516 Noss 264 b, c, e, f	1 Ex.
118. desgl.	ders., Mzst. Hörde, Schilling 1517 Noss 266 a	1 Ex.
119. Herzogtum Kleve	Johann II. (1481–1521) Mzst. Wesel, Schilling 1512 Noss 240 a, c–f	1 Ex.
120. desgl.	ders., Mzst. Kleve, Schilling 1512 Noss 241	1 Fgt.
121. desgl.	ders., Mzst. Kleve, Schilling 1515 Noss 249 b–c	1 Ex.
122. Grafschaft Tirol	Erzherzog Sigismund (1427–1496) Mzst. Hall, Kreuzer o. J. (1477–82) Moeser-Dworschak 26	1 Fgt.
123–124. desgl.	ders., Mzst. Hall, Kreuzer o. J. (1483–87) Moeser-Dworschak 27 Moeser-Dworschak 29	1 Ex. 1 Ex.
125. desgl.	Erzherzog Maximilian (1496–1519) Mzst. Hall, Kreuzer o. J. Slg. Saurma 349	1 Ex.
126. Kurpfalz, Alte Kurlinie	Ludwig IV. (1436–1449) Mzst. Bacharach, Weißpfennig o. J. Vs. // // // // P' - R' DVX BΛ St. Petrus im Gehäuse, unten Schildchen Pfalz/Bayern; Rs. MORΘ - RO // - // // Qh' Dreipaß, inmitten gevierter Schild Pfalz-Bayern, in den Ecken die Schilde Mainz, Trier, Köln	1 Fgt.
127. desgl.	ders., Mzst. Bacharach, Weißpfennig 1444 Vs. Π' ΘΘ' Θ Θ - ΘΘΘ XLIII sonst wie 126; Rs. MORΘ' - ROVΛ Θ - BΛQh' sonst wie 126	1 Ex.

128-129. desgl.	Philipp I. (1476-1508) Schilling 1495	2 Ex.
130. desgl.	ders., Schilling 1502	1 Ex.
131. Landgrafschaft Hessen	Wilhelm II. (1485-1509) Doppelalbus 1503 Hoffmeister 216	1 Ex.
132. desgl.	Philipp d. Großmütige (1509-1567) Albus, Jahr ? (1512-14) zu Hoffmeister 266, 269, 272	1 Fgt.
133. Grafschaft Ottingen, Linie Ottingen	Wolfgang I. († 1522) und Joachim († 1520) Batzen 1519 Löffelholz 47	1 Ex.
134. Sachsen, Ernestinische Linie	Friedrich III., Georg u. Johann (1500-1507) Schreckenberger (Engelgroschen) o. J.	1 Ex.
135-137. desgl.	Friedrich III., Johann u. Georg (1507-1525) Schreckenberger (Engelgroschen) o. J.	3 Ex.
138-141. Stadt Braunschweig	Mariengroschen 1533 Jesse 14	4 Ex.
142-144. desgl.	Mariengroschen 1534 Jesse 15	2 Ex./1 Fgt.
145. desgl.	Mariengroschen 1537 Jesse 18	1 Ex.
146. desgl.	Mariengroschen 1541 Jesse 20	1 Ex.
147. Stadt Frankfurt	Turnose o. J. Joseph-Fellner 159 Var.: Vs. 159 a; Rs. ⌞ TVRORVS ∘ CIVIS / ⌞ SIT ∘ ROMAN ∘ DOMINI ∘ BERNIE	1 Ex.
148. desgl.	Turnose o. J. (um 1512) Joseph-Fellner Vs. 172; Rs. 171 f	1 Ex.
149. desgl.	Turnose o. J. (um 1514-22) Joseph-Fellner 167 n	1 Ex.
150. desgl.	Turnose o. J. Joseph-Fellner — : Vs. MONETA ∙ NOVA ∙ CI; Rs. 179 a	1 Ex.
151-152. desgl.	Turnose o. J. Joseph-Fellner 181 h Joseph-Fellner 181 t	1 Ex. 1 Ex.
153. Stadt Göttingen	Körtling 1510 Knyph. 3513	1 Ex.
154-156. desgl.	Mariengroschen 1538 Knyph. 5498	1 Ex./2 Fgte.
157. Stadt Goslar	Mariengroschen 1534	1 Fgt.

158. desgl.	Mariengroschen 1535 Knyph. 6093	1 Ex.
159–161. desgl.	Mariengroschen, Jahr ?	3 Fgte.
162–167. Stadt Hamburg	Doppelschilling 1524 Gaed: Vs. MOR ’ o - o POVT ’ o - hAM - o BVR ’ o Rs. 752 Gaed.: Vs. 761; Rs. 768 Gaed. 783 Gaed. 786 Gaed. 794	1 Ex. 1 Ex. 1 Ex. 1 Ex. 2 Ex.
168. Stadt Hannover	Mariengroschen 1537 Buck-Meier 100 a, b	1 Ex.
169–170. desgl.	Mariengroschen 1538 Buck-Meier 101 a Buck-Meier 101 c	1 Ex. 1 Ex.
171–172. desgl.	Mariengroschen 1539 Buck-Meier 102 a, b	2 Fgte.
173. desgl.	Mariengroschen 1541 Buck-Meier 104 a	1 Ex.
174. desgl.	Mariengroschen, Jahr ?	1 Fgt.
175–179. Stadt Köln	Weißpfennig o. J. (nach 1475) Noss 22 (1 Ex. auf Rs. Gegenstempel h ; Bild 3,1; s. o. S. 333)	3 Ex./2 Fgte.
180–187. desgl.	Schilling 1511 Noss 42 a–h	5 Ex./3 Fgte.
188–189. desgl.	Albus 1512 Noss 43 c, d, g, h Noss 43: Vs. a, e; Rs. c, d, g, h	1 Ex. 1 Ex.
190. desgl.	Schilling 1512 Noss 45 b–d	1 Ex.
191. desgl.	Albus 1513 Noss 67 a–c	1 Ex.
192. desgl.	Schilling 1513 Noss 68 r	1 Ex.
193–195. desgl.	Albus 1515 Noss 72 a Noss 72 t	1 Ex./1 Fgt. 1 Fgt.
196. desgl.	Albus 1518 Noss 81 a	1 Ex.
197. desgl.	Schilling 1521 Noss 93 a–c	1 Ex.
198. desgl.	Schilling 1522 Noss 96	1 Ex.
199. desgl.	Schilling 1534 Noss 109 a	1 Ex.

200. desgl.	Albus, Jahr ?	1 Fgt.
201–202. desgl.	Schilling, Jahr ?	2 Fgte.
203–219. Stadt Lübeck	Doppelschilling 1522	
	Behrens 357 c	1 Ex.
	Behrens 357 e	1 Ex.
	Behrens 358 d	1 Ex.
	Behrens 358: Vs. c; Rs. d	1 Ex.
	Behrens 358 a Var.	1 Ex.
	Behrens 359 c	5 Ex.
	Behrens 359 i	1 Ex.
	Behrens 359: Vs. i; Rs. c	2 Ex.
	Behrens Vs. 359 c; Rs. 358 d	1 Ex.
	Behrens 359 c Var.	1 Ex.
	Behrens 359 e Var.	1 Ex.
	Behrens 359 (Rs. zerstört)	1 Ex.
220. desgl.	Schilling o. J. zu Behrens 402 a	1 Ex.
221. Stadt Kempten	Halbbatzen 1514 Bernhart 396	1 Fgt.
222. desgl.	Halbbatzen 1517 Bernhart 444	1 Fgt.
223. Bistum Lüttich	Eberhard v. d. Mark (1506–1538) Mzst. Hasselt, Halber Rosart o. J. Ch. d. H. 448	1 Ex.
224. Herzogtum Brabant	Philipp d. Schöne (1482–1506) Mzst. Antwerpen, Zilveren Vlies 1498 van Gelder-Hoc 110–1	1 Ex.
225–226. desgl.	ders., Mzst. Antwerpen, Doppelstuiver 1496 van Gelder-Hoc 111–1	1 Ex./1 Fgt.
227. desgl.	ders., Mzst. Antwerpen, Stuiver o. J. (1496–1499) van Gelder-Hoc 112–1	1 Ex.
228. desgl.	ders., Mzst. Antwerpen, Doppelstuiver 1500 van Gelder-Hoc 119–1	1 Ex.
229. desgl.	ders., Mzst. Antwerpen, Doppelstuiver 1502 van Gelder-Hoc 119–1	1 Ex.
230–236. desgl.	ders., Mzst. Antwerpen, Stuiver o. J. (1499–1506) van Gelder-Hoc 120–1 (1 Ex. auf Rs. Gegenstempel: Kastell; Bild 3,2)	2 Ex./5 Fgte.
237. desgl.	ders., Mzst. Maestricht, Doppelstuiver 1502 van Gelder-Hoc 119–2	1 Ex.
238–239. desgl.	ders., Mzst. Maestricht, Stuiver 1500 van Gelder-Hoc 120–2 a	2 Ex.

240. desgl.	Philipp u. Johanna (1505–1506) Mzst. Antwerpen, Real d’Espagne 1505 van Gelder-Hoc 165–1	1 Ex.
241. desgl.	Karl V. (1506–1555) Mzst. Antwerpen, Doppelstuiver 1509 van Gelder-Hoc 171–1 a	1 Ex.
242–244. desgl.	ders., Mzst. Antwerpen, Vierstuiver 1536 van Gelder-Hoc 189–1 a	3 Ex.
245–247. desgl.	ders., Mzst. Antwerpen, Vierstuiver 1539 van Gelder-Hoc 189–1 a	3 Ex.
248. desgl.	ders., Mzst. Antwerpen, Vierstuiver 1540 van Gelder-Hoc 189–1 a	1 Ex.
249–295. desgl.	ders., Mzst. Antwerpen, Demi réal d’argent o. J. (1521 ff.) van Gelder-Hoc 191–1 a	39 Ex./8 Fgte.
296. desgl.	ders., Mzst. Antwerpen, Demi réal d’argent o. J. (1521 ff.) van Gelder-Hoc 191–1 b	1 Ex.
297–299. desgl.	ders., Mzst. Antwerpen, Stuiver o. J. (1521 ff.) van Gelder-Hoc 192–1	2 Ex./1 Fgt.
300. desgl.	ders., Mzst. Maestricht, Stuiver 1515 ? van Gelder-Hoc 172–2	1 Ex.
301–302. desgl.	ders., Mzst. Maestricht, Groot 1511 van Gelder-Hoc 173–2	2 Ex.
303–310. desgl.	ders., Mzst. Maestricht, Demi réal d’argent o. J. (1524 ff.) van Gelder-Hoc 191–2	7 Ex./1 Fgt.
311. desgl.	ders., Mzst. Maestricht, Stuiver o. J. (1521–42) van Gelder-Hoc 192–2 a (Rs. Gegenstempel: Kastell; Bild 3,2)	1 Ex.
312. desgl.	ders., Mzst. Maestricht, Stuiver o. J. (1521–42) van Gelder-Hoc 192–2 b	1 Ex.
313. Grafschaft Flandern	Philipp d. Schöne (1482–1506) Mzst. Brügge, Groot o. J. (1489–92) van Gelder-Hoc 85–5	1 Ex.
314–315. desgl.	ders., Mzst. Brügge, Doppelstuiver o. J. (1496–99) van Gelder-Hoc 111–5	2 Ex.

316–318. desgl.	ders., Mzst. Brügge, Doppelstuiver o. J. (1499–1503) van Gelder-Hoc 119–5 a van Gelder-Hoc 119–5 b	1 Ex. 2 Ex.
319. desgl.	ders., Mzst. Brügge, Stuiver o. J. (1504–06) van Gelder-Hoc 120–5 b	1 Fgt.
320. desgl.	Karl V. (1506–1555) Mzst. Brügge, Vierstuiver 1537 van Gelder-Hoc 189–5 a	1 Ex.
321–323. desgl.	ders., Mzst. Brügge, Vierstuiver 1539 van Gelder-Hoc 189–5 a	3 Ex.
324. desgl.	ders., Mzst. Brügge, Réal d'argent o. J. (1521 ff.) van Gelder-Hoc 190–5 a	1 Ex.
325–337. desgl.	ders., Mzst. Brügge, Demi réal d'argent o. J. (1521 ff.) van Gelder-Hoc 191–5	10 Ex./3 Fgte.
338. desgl.	ders., Mzst. Brügge, Stuiver o. J. (1524 ff.) van Gelder-Hoc 192–5 a	1 Ex.
339. Herzogtum Friesland	Georg v. Sachsen (Statthalter 1504–1515) Doppelstuiver 1505 v. d. Chijs VII 4	1 Fgt.
340. Herzogtum Geldern	Philipp d. Schöne (1482–1492) Mzst. Malines, Briquet 1492 van Gelder-Hoc 98–4 a	1 Ex.
341. desgl.	Karl II. v. Egmont (1492–1538) Mzst. Roermond, Snaphan o. J. v. d. Chijs Taf. XVIII 38	1 Ex.
342–343. desgl.	ders., Mzst. Roermond, $\frac{1}{3}$ Snaphan o. J. v. d. Chijs Taf. XVIII 40	1 Ex./1 Fgt.
344. Grafschaft Holland	Philipp d. Schöne (1482–1506) Mzst. Dordrecht, Briquet 1492 van Gelder-Hoc 98–6	1 Ex.
345–346. desgl.	ders., Mzst. Dordrecht, Stuiver o. J. (1496–99) van Gelder-Hoc 112–6 (1 Ex. Rs. Gegenstempel: Kastell; Bild 3,2).	2 Fgte.
347–351. desgl.	ders., Mzst. Dordrecht, Doppelstuiver 1499 van Gelder-Hoc 119–6 a van Gelder-Hoc 119–6 b	4 Ex. 1 Ex.
352. desgl.	ders., Mzst. Dordrecht, Stuiver 1499 van Gelder-Hoc 120–6 a (Rs. Gegenstempel: Kastell; Bild 3,2).	1 Ex.

353. desgl.	ders., Mzst. Dordrecht, Stuiver o. J. (1499–1506) van Gelder-Hoc 120–6 c	1 Fgt.
354. desgl.	Karl V. (1506–1555) Mzst. Dordrecht, Vierstuiver 1541 van Gelder-Hoc 189–6 a	1 Ex.
355–367. desgl.	ders., Mzst. Dordrecht, Demi réal d'argent o. J. (1521–29) van Gelder-Hoc 191–6 a	13 Ex.
368. desgl.	ders., Mzst. Dordrecht, Stuiver o. J. (1521–29) van Gelder-Hoc 192–6 a	1 Ex.
369. desgl.	ders., Mzst. Dordrecht, Stuiver o. J. (1535–44) van Gelder-Hoc 192–6 d	1 Ex.
370. Herzogtum Luxemburg	Karl V. (1506–1555) Mzst. Luxemburg, Demi réal d'argent o. J. (um 1530 ?) van Gelder-Hoc – (zu 191); Bernays-Vannérus – : Vs. /KAROLVS – D+G+ROM – IMP+Z+HI – SP//// gekrönter Reichsschild auf befußtem Kreuz; Rs. //////////////TE+CONTRA+HOSTES+TVOS gekrönter Schild Oesterreich-Burgund	1 Ex.
371. desgl.	ders., Mzst. Luxemburg, Stuiver o. J. (um 1530 ?) van Gelder-Hoc 192–3	1 Fgt.
372–373. Grafschaft Namur	Philipp d. Schöne (1482–1506) Mzst. Namur, Stuiver o. J. (1497–1499) van Gelder-Hoc 112–7 (Fgt. Rs. Gegenstempel: Kastell; Bild 3,2)	1 Ex./1 Fgt.
374. desgl.	ders., Mzst. Namur, Doppelstuiver 1503 van Gelder-Hoc 119–7	1 Ex.
375–379. desgl.	ders., Mzst. Namur, Stuiver 1499 van Gelder-Hoc 120–7	4 Ex./1 Fgt.
380. Stadt Nijmegen	Snaphan o. J. (Anfang 16. Jh.) v. d. Chijs Taf. II 5	1 Ex.
381–383. Herzogtum Lothringen	Anton (1508–1544) Mzst. Nancy, $\frac{1}{4}$ Plaque o. J. zu Kat. Robert 1411	2 Ex./1 Fgt.
384–385. Stadt Metz	Groschen o. J. (Ende 15. – Anfang 16. Jh.) zu Kat. Robert 765 f.	2 Ex.
386. St. Gallen	Kreuzer o. J. Slg. Saurma 757	1 Ex.
387. Markgrafschaft Montferrat (Casale)	Wilhelm II. Palaeologos (1494–1508) Testone o. J. CNI II (p. 106) 38	1 Ex.

388. Grafschaft Mesocco	Gian Giacomo Trivulzio (1487–1518) Grosso o. J. CNI IV Nr. 49	1 Ex.
389–390. Bologna	Sante u. Giovanni II. Bentivoglio Conservatori (1446–1463–1506) Grossone o. J. CNI X p. 40, Nr. 26 CNI X p. 42, Nr. 40	1 Ex. 1 Ex.
391–394. Königreich Spanien, Kastilien	Ferdinand V. u. Elisabeth (1479–1504) Mzst. Burgos, Real o. J. (nach 1497) Heiss Taf. 21,85	4 Ex.
395. desgl.	diess., Mzst. Cuenca, Real o. J. (nach 1497) Heiss Taf. 21,87	1 Ex.
396. desgl.	diess., Mzst. Granada, Real o. J. (nach 1497) Heiss Taf. 22,90	1 Ex.
397. desgl.	diess., Mzst. Sevilla, Real o. J. (nach 1497) Heiss Taf. 22,95	1 Ex.
398. Dauphiné	Franz I. (1515–1547) Mzst. Romans, Teston (1523–28) Lafaurie 685	1 Ex.
399. Königreich England	Heinrich VIII. (1509–1547) Mzst. London, Mzz. Rosette, Groat (1526–43) Grueber 409; Brooke p. 185	1 Ex.
400. desgl.	ders., Mzst. London, Mzz. Lilie, Groat (1526–43) Brooke p. 185	1 Ex.
401–402. desgl.	ders., Mzst. London, Mzz. Pfeil, Groat (1526–43) Brooke p. 185	2 Ex.

Verbleib: Privatbesitz und Leopold-Hoesch-Museum, Düren.

Eckenhagen (Oberbergischer Kreis). Schatzfund. Gefunden 1932 in Berg beim Holzfällen, angeblich in einem Stoffbeutel, der zerfiel. Stückzahl urspr. 27 Exemplare, von denen nur 10 im Museum des Oberbergischen Landes in Schloß Homburg erfaßt werden konnten, deren jüngste 1593 geprägt ist.

Habsburgische Lande, Tirol:

Ferdinand I. (als römischer König, 1531–1556), Mzst. Hall, Halbtaler o. J. (Kat. Morosini 169).

Herzogtum Braunschweig-Lüneburg, Linie zu Wolfenbüttel:

Heinrich Julius (1589–1613), Mzst. Goslar, Mzmstr. Andreas Küne, 1590–95, Taler 1593 (Fiala 459).

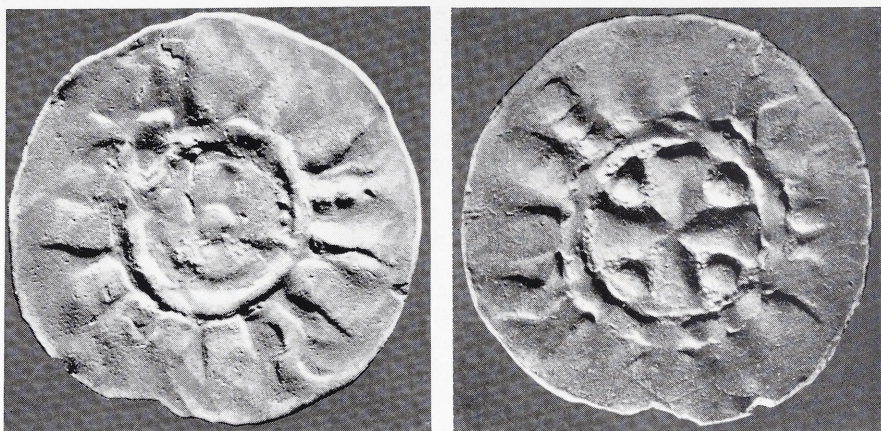

4 Ostfriesischer Pfennig auf Lüneburger Schlag, um 1000–1020, aus der Stiftskirche in Hoch Elten. – Maßstab 3 : 1.

Sachsen, Albertinische Linie:

August (1553–1586), Mzst. Dresden, Mzmstr. Hans Biener, 1556–1604, Taler 1582.

Christian I. (1586–1591), Mzst. Dresden, Mzmstr. Hans Biener, 1556–1604, Taler 1588.

Stadt Köln:

Taler 1592 m. Namen K. Rudolfs II. (1576–1612) (Noss 249 b).

Herzogtum Geldern:

Philipp II. v. Spanien (1556–1576), Mzst. Nijmegen, Fünftel Philippstaler 1563 (van Gelder-Hoc 212–6 d).

Grafschaft Holland:

Philipp II. v. Spanien (1556–1576), Mzst. Dordrecht, Burgundischer Taler 1568 (van Gelder-Hoc 240–11 a).

Herrschaft Utrecht:

Philipp II. v. Spanien (1556–1576), Mzst. Utrecht, Burgundischer Taler 1568 (van Gelder-Hoc 240–16).

Provinz Geldern:

Mzst. Nijmegen, Burgundischer Taler 1592 (de Voogt 64; Verkade 30 = Taf. VII 1).

Deventer, Campen u. Zwolle:

Rijksdaalder 1583 m. Namen K. Rudolfs II. (1576–1612) (Verkade zu 800 = Taf. 146, 1: Vs. RODOL' ♀ II' ♀ D' ♀ G' ♀ ELEC' ♀ RO' ♀ IMP' ♀ SEM' ♀ AVGV' gekrönter Doppeladler; Rs. TRIVM ♀ CIVI ♀ IMPE ♀ DAVEN ♀ CAMPEN ♀ ZWO die behelmten Schilde von Kampen, Deventer, Zwolle, unten 15–83).

Elten (Landkreis Rees). Einzelfunde. Fst.: Stiftskirche in Hoch Elten (Museumsgrabung 1964).

Ostfriesland, Mzst. Jever ?, Pfennig (0,67 g), um 1000–1020 (Dbg. Taf. 109 Nr. 1299 b; J. Menadier, Deutsche Münzen IV [Berlin 1898]: Der Fund von Dietrichsfeld, S. 103 ff. Nr. 11) = Beischlag zu Lüneburger Pfennig des Herzogs Bernhard I. v. Sachsen, 973–1011 (Dbg.

589) Bild 4. (Zu den ostfriesischen Nachprägungen herzoglich sächsischer Denare aus Lüneburg vgl. zuletzt G. Hatz, *Offa* 21/22, 1964/65, 78 ff.). – Fund-Nr. 89: Schnitt IX, nördlich der Bruchsteinmauer, ca. – 3,30 (Ausbruchgrube des Ostbaues des Nordstiftes). Grafschaft Flandern, Ludwig II. v. Måle (1346–1384), Löwengroschen o. J. (den Duyts 159 [Ludwig I. v. Nevers]; Gaillard 219). – Fund-Nr. 126: Schicht b, aus der humosen Sand-Schutt-Auffüllung von 1833/34.

Emmerich (Landkreis Rees). Einzelfund, gef. Anfang 1963 beim Brückenbau im Rheinkies. Republik Lucca, Scudo d'oro o. J., mit Namen K. Karls V. (1516–1556), gelocht (CNI p. 96 Nr. 114/115). – Verbleib: Privatbesitz.

Essen. Münzschatzfund, versteckt nach 1742. Über diesen Münzschatzfund berichtet G. Bechthold, Essen: Im Jahre 1961 wurde ein Münzfund konserviert, bestimmt und bearbeitet, der bereits im Herbst 1960 bei Baggerarbeiten in Essen-Altstadt, Kastanienallee-Ecke Rottstraße, auf städtischem Gelände zutage kam. Er umfaßt über 450 Kleinmünzen. Da zunächst der Versuch gemacht wurde, den Fund zu unterschlagen, kann nicht ausgeschlossen werden, daß auch einzelne größere Prägungen, von denen nur ein Halbtaler Ludwigs XIV. übergeben wurde, vorhanden gewesen sind. Mit dieser einen Ausnahme handelt es sich ausschließlich um Prägungen von $\frac{1}{6}$ Taler- bis Achthellerstücken. Die jüngste Münze ist ein Dreipfennigstück der Stadt Soest von 1742. Die Masse besteht aus Geprägten der an die Stifter Essen und Werden angrenzenden Territorialherren. Da die Stifter Essen und Werden lange mit eigenen Prägungen ausgesetzt und sie dann vorwiegend für Kontributionen usw. verwandt haben, sind diese selten. Der Fund spiegelt also die verwirrten territorialen Verhältnisse und unruhevollen Kriegszeiten wider. Er wurde in einem Gemüsegarten in etwa 1,5 m Tiefe freigelegt. Aus der konzentrierten Lage ist zu schließen, daß sich die Münzen in einem Holz-, Stoff- oder Lederbehälter befunden haben, von dem keine Reste mehr nachweisbar waren. Sie befanden sich inmitten des Bauschuttes eines Mitte des vorigen Jahrhunderts in der Nachbarschaft abgerissenen Gebäudes, der offenbar zur Verfüllung des unebenen Gartengeländes benutzt und später mit Mutterboden überdeckt worden war. Warum der Fund seinerzeit versteckt und vergessen wurde, ist aus den unruhigen Zeitläufen leicht erklärlich. Der Fund verbleibt im Ruhrland- und Heimatmuseum der Stadt Essen. Er soll von H. Spaeth in den 'Mitteilungen aus dem Ruhrland- und Heimatmuseum der Stadt Essen' veröffentlicht werden.

Floßdorf (Landkreis Jülich). Einzelfunde. Fst.: Anwesen Rudack, Budbergerstraße 22.

Stadt Aachen, K. Ferdinand III. (1637–1657), Drei Mark 1640 (Var. Menadier 222: Vs. .MO. REG. SEDIS. VRB. AQVIS. GRAN; Rs. FERDINAND. III. D : G. RO. IM. S. AV.).

Königreich Polen, Sigismund III. (1587–1632), Mzst. Bromberg, Dreipölker 1623 (Hutten-Czapski 1460).

Verbleib: Privatbesitz.

Freialdenhoven (Landkreis Jülich). Einzelfunde ? Genaue Fst. unbekannt.

Kurbrandenburg, Friedrich Wilhelm (1640–1688), Mzst. Berlin, Zwölfteltaler 1685 (v. Schr. 884).

Desgl., Friedrich III. (1688–1713), Mzst. Berlin, Zwölfteltaler 1690 (v. Schr. 413); Zwölfteltaler 1692 (v. Schr. 438).

Herzogtum Brabant, Philipp IV. v. Spanien (1621–1665), Mzst. Brüssel, Escalin 1628 (van Gelder-Hoc 333–3).

Verbleib: Kreis-Heimatmuseum, Heinsberg.

Geilenkirchen (Selfkantkreis Geilenkirchen-Heinsberg). Einzelfund. Fst.: unbekannt. Herrschaft Batenburg, Justus Maximilian (1617–1667), Kupferliard 1649 (Neumann 12423). – Verbleib: Kreisheimatmuseum Geilenkirchen.

Glehn (Landkreis Grevenbroich). Einzelfund. Fst.: Friedhof. Erzbistum Mainz, Johann II. v. Nassau (1397–1419), Mzst. Bingen, Goldgulden o. J. (zu Pr. Alex 127: Vs. ♂ ΙΘΗΙΣΤΑΡ - ΘΡ' ♂ ΜΑΘΥ; Rs. ♂ ΜΟΝΕΤΑ * ΟΡΙΔΙ * ΠΙΝΘΕΝΣΙΣ) – Verbleib: Privatbesitz.

Gressenich (Landkreis Aachen). Einzelfund. Fst.: Mbl. 5203 Stolberg r 20710, h 25980. Herzogtum Brabant, Philipp II. v. Spanien (1556–1598), Mzst. Herzogenbosch, Liard 1585 (van Gelder-Hoc 232–4 b). – Verbleib: Privatbesitz.

Gressenich (Landkreis Aachen). Einzelfund. Fst.: 50 m ostwärts Straßenkm. 9 (Mbl. 5203 Stolberg, r 20530, h 25550). Stadt Aachen, Vier Heller 1671 (Menadier 236). – Verbleib: Privatbesitz.

Gressenich (Landkreis Aachen). Einzelfund. Fst.: römisches Trümmerfeld 50 m südlich H. 248, 1 (Mbl. 5203 Stolberg r 20640, h 25910). Stadt Aachen, Zwölf Heller 1758 (Menadier 292 b). – Verbleib: Privatbesitz.

Gruiten (Landkreis Düsseldorf-Mettmann). Münzschatz, versteckt nach 1794. Bei Renovierungsarbeiten in dem 1764 erbauten, alten Pfarrhaus der Reformierten Gemeinde Gruiten entdeckten Bauarbeiter beim Herausreißen des alten Gesimses an der Rückwand des Daches 292 Münzen. Man fand sie zwischen Stroh und altem Holzwerk am Boden; es ist aber anzunehmen, daß sie zwischen dem Holzwerk des Gesimses und den Strohdocken des alten Daches versteckt waren. Sie gehören der Zeit von 1609/24 bis 1795 an und verteilen sich auf die folgenden Länder und Münzherren:

Kurköln:	
Domkapitel (1702–1714)	1 Ex.
Clemens August v. Bayern (1723–1761)	6 Ex.
Maximilian Friedrich v. Königseck (1761–1784)	3 Ex.
Habsburgische Lande:	
Österreich:	
Josef II. (1764–1790)	3 Ex.
Leopold II. (1790–1792)	2 Ex.
Franz II. (1792–1806)	8 Ex.
Burgau:	
Josef II. (1764–1790)	1 Ex.
Leopold II. (1790–1792)	2 Ex.
Ungarn:	
Josef II. (1764–1790)	2 Ex.
Franz II. (1792–1806)	2 Ex.
Landgrafschaft Hessen-Kassel:	
Carl (1670–1730)	1 Ex.
Herrschaft Jever:	
Carl Wilhelm v. Zerbst (1667–1718)	1 Ex.
Herzogtum Jülich-Berg:	
Karl Philipp (1719–1742)	8 Ex.
Karl Theodor (1742–1799)	10 Ex.
Herzogtum Kleve:	
Possidierende Fürsten (1609–1624)	3 Ex.

Königreich Preußen:	
Friedrich II. (1740–1786)	216 Ex.
Herzogtum Württemberg:	
Karl Eugen (1744–1793)	1 Ex.
Stadt Dortmund:	
K. Ferdinand II. (1619–1637)	1 Ex.
Königreich Frankreich:	
Ludwig XV. (1715–1774)	15 Ex.
Königreich Polen:	
Sigismund III. (1587–1632)	2 Ex.
Riga (unter Schweden):	
Karl XI. (1660–1697)	1 Ex.
unbestimmbar	3 Ex.
Sa. 292 Ex.	

Der zeitliche Abschluß dieses aus den damals am Niederrhein umlaufenden Geldsorten entnommenen Barbestandes ist durch die jüngste Prägung auf das Jahr 1795 (Nr. 30) festgelegt. Wahrscheinlich ist er wie viele andere rheinische Münzschätze⁷ anlässlich der Revolutionskriege im letzten Jahrzehnt des 18. Jahrhunderts versteckt worden. Es könnte sich, wie Herr Pfarrer Starck, Gruiten, vermutet, um das Privateigentum des damaligen Pfarrers Johann Gerhard Daniel Lütges (in Gruiten 1793–1795) handeln, der als 20jähriger 1793 nach Gruiten kam und im noch nicht vollendeten 22. Lebensjahr mutmaßlich unverheiratet starb. Es ist möglich, daß nach seinem plötzlichen Tode Versteck und verborgene Summe in Vergessenheit gerieten und erst fast 170 Jahre später zufällig wieder ans Tageslicht kamen. Es bleibt auch zu erwägen, ob es sich nicht um Jahres- oder Halbjahreszinsen der kleinen ausgeliehenen Kapitalien handelt, von deren Ertrag die Gemeinde damals im wesentlichen lebte.

Münzverzeichnis

1. Kurköln	Domkapitel (1702–1714) Mzst. Bonn, Achtheller 1705 Noss 616	1 Ex.
2–6. desgl.	Clemens August v. Bayern (1723–1761) Mzst. Bonn, Stüber 1744 Noss 725 Noss 726 a, b Noss 726 c	1 Ex. 1 Ex. 3 Ex.
7. desgl.	ders., Mzst. Bonn, Stüber 1749 Noss 742	1 Ex.
8–10. desgl.	Maximilian Friedrich v. Königseck (1761–1784) Mzst. Bonn, Stüber 1777 Noss 823 a Noss 825 Noss 826 a–c	1 Ex. 1 Ex. 1 Ex.
11–12. Habsburgische Lande, Österreich	Josef II. (1764–1790) Mzst. Wien, Halber Kronentaler 1788 Halber Kronentaler 1789	1 Ex. 1 Ex.

⁷ Nachweise zuletzt bei W. Hagen, Bonn. Jahrb. 157, 1957, 483 Anm. 4 und 160, 1960, 547 Anm. 10.

13. desgl.	ders., Mzst. Wien, Viertel Kronentaler 1790	1 Ex.
14–15. desgl.	Leopold II. (1790–1792) Mzst. Wien, Viertel Kronentaler 1792	2 Ex.
16–23. desgl.	Franz II. (1792–1806) Mzst. Wien, Viertel Kronentaler 1793 Viertel Kronentaler 1794	1 Ex. 7 Ex.
24. desgl., Burgau	Josef II. (1764–1790) Mzst. Günzburg, Viertel Kronentaler 1788	1 Ex.
25–26. desgl.	Leopold II. (1790–1792) Mzst. Günzburg, Viertel Kronentaler 1791	2 Ex.
27–28. desgl., Ungarn	Josef II. (1764–1790) Mzst. Kremnitz, Viertel Kronentaler 1788	2 Ex.
29–30. desgl.	Franz II. (1792–1806) Mzst. Kremnitz, Viertel Kronentaler 1793 Viertel Kronentaler 1795	1 Ex. 1 Ex.
31. Landgrafschaft Hessen-Kassel	Carl (1670–1730) Mzst. Kassel, Albus, Jahr ? (1692–93) Typ Hoffmeister 1579 (1692) oder 1611 (1693)	1 Ex.
32. Herrschaft Jever	Carl Wilhelm v. Zerbst (1667–1718) Stüber o. J. Mann 409 b	1 Ex.
33. Herzogtum Jülich-Berg	Karl Philipp (1719–1742) Mzst. Düsseldorf, Stüber 1736 Noss 934: Vs. b, Rs. a	1 Ex.
34–39. desgl.	ders., Mzst. Düsseldorf, Stüber 1737 Noss 936 a, d, e, g Noss 938 a, b Noss 938 c, d Noss 939 a Noss 939 b	2 Ex. 1 Ex. 1 Ex. 1 Ex. 1 Ex.
40. desgl.	ders., Mzst. Düsseldorf, Stüber 1738 Noss 949 f	1 Ex.
41. desgl.	Karl Theodor (1743–1799) Mzst. Düsseldorf, Viertel Stüber 1766 Noss 973 g	1 Ex.
42–44. desgl.	ders., Mzst. Düsseldorf, Drei Stüber 1792 Noss 1000 c Noss 1000 h–t	2 Ex. 1 Ex.
45–48. desgl.	ders., Mzst. Düsseldorf, Zwei Stüber 1792 Noss 1001	4 Ex.
49–51. Herzogtum Kleve	Possidierende Fürsten (1609–1624) Mzst. Emmerich, Stüber o. J. Noss 362 l	1 Ex.

	Noss 387 d	1 Ex.
	Spaeth 47 p, u, y	1 Ex.
52. Königreich Preußen	Friedrich II. (1740–1786) Mzst. Berlin, $\frac{1}{3}$ Taler 1771 v. Schr. 535	1 Ex.
53. desgl.	ders., Mzst. Berlin, $\frac{1}{6}$ Taler 1764 v. Schr. 589	1 Ex.
54–55. desgl.	ders., Mzst. Berlin, $\frac{1}{6}$ Taler 1765 v. Schr. 591	2 Ex.
56–64. desgl.	ders., Mzst. Berlin, $\frac{1}{12}$ Taler 1764 v. Schr. 635 v. Schr. 637 v. Schr. 638	5 Ex. 1 Ex. 3 Ex.
65–69. desgl.	ders., Mzst. Berlin, $\frac{1}{12}$ Taler 1765 v. Schr. 639 v. Schr. 640	1 Ex. 4 Ex.
70–72. desgl.	ders., Mzst. Berlin, $\frac{1}{12}$ Taler 1766 v. Schr. 642 v. Schr. 643	2 Ex. 1 Ex.
73–74. desgl.	ders., Mzst. Berlin, $\frac{1}{24}$ Taler 1781 v. Schr. 706	2 Ex.
75–92. desgl.	ders., Mzst. Berlin, $\frac{1}{24}$ Taler 1782 v. Schr. 708 a v. Schr. 708 b	4 Ex. 14 Ex.
93–102. desgl.	ders., Mzst. Berlin, $\frac{1}{24}$ Taler 1783 v. Schr. 710 a v. Schr. 710 b	7 Ex. 3 Ex.
103–104. desgl.	ders., Mzst. Berlin, $\frac{1}{24}$ Taler 1784 v. Schr. 711	2 Ex.
105–132. desgl.	ders., Mzst. Berlin, $\frac{1}{24}$ Taler 1785 v. Schr. 712 v. Schr. 713	17 Ex. 11 Ex.
133–199. desgl.	ders., Mzst. Berlin, $\frac{1}{24}$ Taler 1786 v. Schr. 714 v. Schr. 715	35 Ex. 32 Ex.
200. desgl.	ders., Mzst. Berlin, Dreigröschler 1781 v. Schr. 1190	1 Ex.

201. desgl.	ders., Mzst. Berlin, Zwei Stüber 1773 v. Schr. 1399	1 Ex.
202. desgl.	ders., Mzst. Berlin, Stüber 1771 v. Schr. 1406	1 Ex.
203–205. desgl.	ders., Mzst. Berlin, Stüber 1772 v. Schr. 1407	3 Ex.
206. desgl.	ders., Mzst. Berlin, Stüber 1776 v. Schr. 1410	1 Ex.
207. desgl.	ders., Mzst. Berlin, Stüber 1781 v. Schr. 1412	1 Ex.
208. desgl.	ders., Mzst. Berlin, Halber Stüber 1772 v. Schr. 1413	1 Ex.
209. desgl.	ders., Mzst. Berlin, 8 Gute-Groschen 1763 v. Schr. 1669	1 Ex.
210. desgl.	ders., Mzst. Dresden, $\frac{1}{3}$ Taler 1758 v. Schr. 1683 e	1 Ex.
211–212. desgl.	ders., Mzst. Dresden, $\frac{1}{3}$ Taler 1759 v. Schr. 1685 b	2 Ex.
213. desgl.	ders., Mzst. Breslau, $\frac{1}{6}$ Taler 1764 v. Schr. 601	1 Ex.
214. desgl.	ders., Mzst. Breslau, $\frac{1}{6}$ Taler 1765 v. Schr. 602 b	1 Ex.
215–220. desgl.	ders., Mzst. Breslau, $\frac{1}{12}$ Taler 1764 v. Schr. 648 v. Schr. 649	3 Ex. 3 Ex.
221–230. desgl.	ders., Mzst. Breslau, $\frac{1}{12}$ Taler 1765 v. Schr. 650	10 Ex.
231–239. desgl.	ders., Mzst. Breslau, $\frac{1}{12}$ Taler 1766 v. Schr. 651	9 Ex.
240–242. desgl.	ders., Mzst. Breslau, $\frac{1}{12}$ Taler 1767 v. Schr. 652	3 Ex.
243. desgl.	ders., Mzst. Breslau, $\frac{1}{12}$ Taler 1768 v. Schr. 653	1 Ex.

244–245. desgl.	ders., Mzst. Breslau, $\frac{1}{24}$ Taler 1781 v. Schr. 719	2 Ex.
246. desgl.	ders., Mzst. Kleve, $\frac{1}{6}$ Taler 1764 v. Schr. 607	1 Ex.
247–248. desgl.	ders., Mzst. Kleve, Zwei Stüber 1752 v. Schr. 1392	2 Ex.
249. desgl.	ders., Mzst. Kleve, Zwei Stüber 1755 v. Schr. 1396	1 Ex.
250. desgl.	ders., Mzst. Kleve, Zwei Stüber 1756 v. Schr. 1397	1 Ex.
251. desgl.	ders., Mzst. Kleve, Stüber 1751 v. Schr. 1401	1 Ex.
252. desgl.	ders., Mzst. Kleve, Stüber 1764 v. Schr. 1403	1 Ex.
253. desgl.	ders., Mzst. Aurich, $\frac{1}{12}$ Taler 1765 v. Schr. 663	1 Ex.
254. desgl.	ders., Mzst. Königsberg, $\frac{1}{6}$ Taler 1771 v. Schr. 624	1 Ex.
255. desgl.	ders., Mzst. Königsberg, $\frac{1}{6}$ Taler 1773 v. Schr. 626	1 Ex.
256–258. desgl.	ders., Mzst. Königsberg, $\frac{1}{12}$ Taler 1764 v. Schr. 671	3 Ex.
259–261. desgl.	ders., Mzst. Königsberg, $\frac{1}{12}$ Taler 1765 v. Schr. 672	3 Ex.
262–264. desgl.	ders., Mzst. Königsberg, $\frac{1}{12}$ Taler 1766 v. Schr. 673	3 Ex.
265. desgl.	ders., Mzst. Königsberg, $\frac{1}{12}$ Taler 1767 v. Schr. 674	1 Ex.
266–267. desgl.	ders., Mzst. Königsberg, $\frac{1}{12}$ Taler 1769 v. Schr. 676	2 Ex.
268. desgl.	ders., Mzst. Königsberg, $\frac{1}{12}$ Taler 1770 v. Schr. 677	1 Ex.

269. desgl.	ders., Mzst. Magdeburg, $\frac{1}{12}$ Taler 1764 v. Schr. 680	1 Ex.
270. Herzogtum Württemberg	Karl Eugen (1744–1793) Mzst. Stuttgart, Drei Kreuzer 1758 Binder-Ebner 121	1 Ex.
271. Stadt Dortmund	K. Ferdinand II. (1619–1637) Schilling 1633 Meyer 88	1 Ex.
272. Königreich Frankreich	Ludwig XV. (1715–1774) Mzst. Paris, Viertel écu aux trois couronnes 1715 Hoffmann 25 = Ciani 2094	1 Ex.
273. desgl.	ders., Mzst. Limoges, Écu aux lauriers 1726 Hoffmann 50 = Ciani 2117	1 Ex.
274. desgl.	ders., Mzst. Limoges, Demi écu aux lauriers 1732 Hoffmann 51 = Ciani 2118	1 Ex.
275. desgl.	ders., Mzst. Limoges, Demi écu au bandeau 1743 Hoffmann 58 = Ciani 2125	1 Ex.
276–277. desgl.	ders., Mzst. Montpellier, Demi écu aux lauriers 1726 Hoffmann 51 = Ciani 2118	2 Ex.
278. desgl.	ders., Mzst. Perpignan, Écu au bandeau 1748 Hoffmann 56 = Ciani 2122	1 Ex.
279. desgl.	ders., Mzst. Perpignan, Écu à la vieille tête 1773 Hoffmann 62 = Ciani 2129	1 Ex.
280. desgl.	ders., Mzst. Straßburg, Écu aux lauriers 1726 Hoffmann 50 = Ciani 2117	1 Ex.
281. desgl.	ders., Mzst. Besançon, Demi écu au bandeau 1765 Hoffmann 58 = Ciani 2125	1 Ex.
282. desgl.	ders., Mzst. ?, $\frac{1}{10}$ écu Vertugadin, Jahr ? (1716–18) Hoffmann 30 = Ciani 2099	1 Ex.
283–284. desgl.	ders., Mzst. ?, Demi écu aux lauriers 1726 und 1729 Hoffmann 51 = Ciani 2118	2 Ex.
285. desgl.	ders., Mzst. ?, $\frac{1}{10}$ écu aux lauriers, Jahr ? (1726–40) Hoffmann 53 = Ciani 2120	1 Ex.
286. desgl.	ders., Mzst. ?, 12 sols au bandeau, Jahr ? (1740–70) Hoffmann 60 = Ciani 2127	1 Ex.

287–288. Königreich Polen	Sigismund III. (1587–1632) Mzst. Bromberg, Dreipölker, Jahr ?	2 Ex.
289. Riga (unter Schweden)	Karl XI. (1660–1697) Dreipölker 1669 Brandt p. 14	1 Ex.
290–292.	3 völlig verschliffene Silbermünzen.	

Verbleib: Reformierte Gemeinde Gruiten.

Heinsberg (Selfkantkreis Geilenkirchen-Heinsberg). Einzelfund. Fst.: Hochstraße. Bistum Lüttich, Johann Theodor v. Bayern (1744–1763), Mzst. Lüttich, Kupferliard 1745 (Chestret de Haneffe 686 Var.: Vs. I. THEODORVS. D. G. BA. D). – Verbleib: Kreis-Heimatismuseum, Heinsberg.

Herchen (Siegbkreis). Grabfund ?. Gefunden 1937 an der Straße Herchen-Oberrießrath am rechten Ortsausgang von Neuenhof bei Ausschachtungsarbeiten für das Haus Karl Engelberth; hierbei wurde nach Mitt. E. Hundhausens, Schladeren, 'eine Landwehr angeschnitten, die die Straße kreuzte und die an der linken (westlichen) Seite im Walde noch gut erhalten ist. Bei den Münzen lagen Reste einer Tasche (?) und menschliche Knochenreste'.

Herzogtum Jülich-Berg, Karl Theodor (1742–1799), Mzst. Düsseldorf, Halber Stüber 1786 (Noss 995).

Königreich Frankreich, Ludwig XVI. (1774–1793), Mzst. Paris, 12 deniers 1792 (Hoffmann 72 = Ciani 2253).

Verbleib: Heimatismuseum Windeck.

Herongen (Landkreis Geldern). Einzelfund. Fst.: 'auf einem Acker bei Herschel'. Königreich Preußen, Friedrich Wilhelm III. (1797–1840), Mzst. Düsseldorf, Zweipfennig 1828 (v. Schr. 612) (Mitt. W. School, Mönchengladbach). – Verbleib: Privatbesitz.

Höngen (Selfkantkreis Geilenkirchen-Heinsberg). Einzelfund. Fst.: Mbl. 4901 Waldfeucht r 94920, h 53260. Herzogtum Brabant, Karl V. (1506–1555), Mzst. Antwerpen, Florin Karolus d'or zu 20 Stübern o. J. (ca. 1521–45) (de Witte 662; van Gelder-Hoc 185–1a). – Verbleib: unbekannt.

Hürth (Landkreis Köln). Einzelfund. Fst.: Hermülheim, Grundstück Herderstraße 10. Vereinigte niederländische Nordstaaten, Provinz Seeland, Duit 1783 (Verkade 542 = Taf. 96,5). – Verbleib: Privatbesitz.

Impekoven (Landkreis Bonn). Einzelfund. Fst. unbekannt. Kurköln, Clemens August v. Bayern (1723–1761), Mzst. Bonn, Viertel Stüber 1746 (Noss 730). – Verbleib: Privatbesitz.

Ippendorf (Landkreis Bonn). Einzelfund. Fst.: Grundstück Hümmer an der Gabelung der Straßen Im Acker und Im Eichholz. Herzogtum Kleve, Possidierende Fürsten (1609–1624), Mzst. Emmerich, Kupfer-Dreiheller o. J. (Noss 350). – Verbleib: Privatbesitz.

Isselburg (Landkreis Rees). Münzschatzfund, vergraben nach 1631. Fst.: 375 m südwestlich Kaninenberghof auf der Südseite einer Düne (Mbl. 4104 Anholt, r 32425, h 42775). Nach Mitteilung von M. Groß, s. Zt. 's-Heerenberg, fanden 1944 ein holländischer und ein französischer Kriegsgefangener aus dem Lager Heelden beim Stubbenroden a. a. O. einen Tonkrug, der mit einem Lappen verschlossen gewesen sein soll. Der Krug wurde zerschlagen, die Scherben gerieten achtlos beiseite. Die Münzen wurden ins Lager gebracht, die größeren Stücke zerschlagen und zu Ringen verarbeitet. Erst etwa eine Woche später konnte der Rest des Fundes von dem Besitzer des Kaninenberghofes und der Düne sichergestellt werden. Von diesem in vier Teile geteilten und teilweise ins Ausland verkauften Rest konnten aus verschiedenem

Privatbesitz noch insgesamt 254 Münzen der Zeit von 1597 (Nr. 71) bis 1631 (Nr. 14) registriert werden. Nach diesem – sicher kleinen – Restbestand könnte der Fund im 30jährigen Krieg vergraben worden sein.

1. Herzogtum Brabant	Albert u. Elisabeth (1598–1621) Mzst. Antwerpen, Halber Patagon o. J. (1612–21) de Witte 914; van Gelder-Hoc 312–1 a	1 Ex.
2–3. desgl.	diess., Mzst. Antwerpen, Viertel Patagon o. J. (1613–20) van Gelder-Hoc 313–1 a I	2 Ex.
4. desgl.	diess., Mzst. Antwerpen, 3 Patards 1617 de Witte 922; van Gelder-Hoc 315–1	1 Ex.
5–6. desgl.	diess., Mzst. Brüssel, Viertel Patagon o. J. (1612–16) de Witte 951; van Gelder-Hoc 313–3	2 Ex.
7–12. desgl.	Philipp IV. v. Spanien (1621–1665) Mzst. Antwerpen, Escalin 1623 Escalin 1624 Escalin 1625 Escalin 1629 de Witte 1010; van Gelder-Hoc 333–1	2 Ex. 1 Ex. 2 Ex. 1 Ex.
13–14. desgl.	ders., Mzst. Brüssel, Patagon 1622 Patagon 1631 de Witte 1026; van Gelder-Hoc 329–3	1 Ex. 1 Ex.
15–16. desgl.	ders., Mzst. Brüssel, Viertel Patagon 1627 de Witte 1028; van Gelder-Hoc 331–3	2 Ex.
17–19. desgl.	ders., Mzst. Brüssel, Escalin 1623 Escalin 1628 de Witte 1029; van Gelder-Hoc 333–3	1 Ex. 2 Ex.
20–21. Grafschaft Flandern	Albert u. Elisabeth (1598–1621) Mzst. Brügge, Viertel Patagon o. J. (1612–21) van Gelder-Hoc 313–6 a	2 Ex.
22–23. Herrschaft Tournai	Albert u. Elisabeth (1598–1621) Mzst. Tournai, Viertel Patagon o. J. (1612–18) van Gelder-Hoc 313–7 a	2 Ex.
24. desgl.	Philipp IV. v. Spanien (1621–1665) Mzst. Tournai, Escalin 1624 van Gelder-Hoc 333–9	1 Ex.
Vereinigte Niederlande:		
25–28. Provinz Geldern	Doppelstuiver 1614 Doppelstuiver 1618 Typ: Verkade 85 = Taf. 17,1	2 Ex. 2 Ex.
29. Stadt Nijmegen (Geldern)	Arendsschelling 1602 (m. Namen K. Rudolf II., 1576–1612) Typ: Verkade 127 = Taf. 23,2	1 Ex.

- 5 Nijmegener Gegenstempel
auf Doppelstuiver 1620
der Stadt Nijmegen,
Nr. 30 des Fundes von Isselburg.
Maßstab 6 : 1.



30. desgl.	Doppelstuiver 1620 (auf Rs. Gegenstempel der Stadt Nijmegen: spanischer Schild – 6:4,5 mm – m. Doppeladler; Bild 5) ⁸ Typ: Verkade 131 = Taf. 24,1	1 Ex.
31–33. Provinz Holland	Roosschelling 1601 Verkade 296 = Taf. 55,1	3 Ex.
34–65. desgl.	Doppelstuiver 1614 Doppelstuiver 1615 Doppelstuiver 1616 Doppelstuiver 1618 Doppelstuiver 1619 Doppelstuiver, Jahr ? Typ: Verkade 302 = Taf. 56,1	2 Ex. 1 Ex. 17 Ex. 10 Ex. 1 Ex. 1 Ex.
66–70. Provinz Westfriesland	Roosschelling 1601 Roosschelling 1629 Verkade 383 = Taf. 71,4	4 Ex. 1 Ex.
71. desgl.	Stuiver 1597 Typ: Verkade 392 = Taf. 73,2	1 Ex.
72–75. desgl.	Doppelstuiver 1614 Doppelstuiver 1628 Verkade 395 = Taf. 73,5	3 Ex. 1 Ex.
76–79. Provinz Zeeland	Roosschelling 1601 Roosschelling 1603 Roosschelling 1613 Verkade 507 = Taf. 92,4	2 Ex. 1 Ex. 1 Ex.
80–144. desgl.	Doppelstuiver 1614 Doppelstuiver 1615 Doppelstuiver 1616 Doppelstuiver 1617 Doppelstuiver 1618 Doppelstuiver 1619 Doppelstuiver 1622 Doppelstuiver 1624	5 Ex. 7 Ex. 10 Ex. 10 Ex. 15 Ex. 9 Ex. 1 Ex. 1 Ex.

⁸ Nach freundlicher Mitteilung des Herrn Direktor H. Enno van Gelder, 's-Gravenhage, kommt dieser nijmegener Gegenstempel nur vor auf Doppelstübern und Stübern der Stadt Nijmegen zwischen 1580 und 1620. Eine diesbez. Verordnung ist bis jetzt nicht bekannt.

	Doppelstuiver 1625	2 Ex.
	Doppelstuiver 1626	1 Ex.
	Doppelstuiver 1627	1 Ex.
	Doppelstuiver 1628	1 Ex.
	Doppelstuiver, Jahr ?	2 Ex.
	Typ: Verkade 518 = Taf. 94,1	
145–146. Provinz Utrecht	Roosschelling 1601	1 Ex.
	Roosschelling 1630	1 Ex.
	Typ: Verkade 621 = Taf. 112,4	
147–152. desgl.	Doppelstuiver 1615	3 Ex.
	Doppelstuiver 1616	1 Ex.
	Doppelstuiver 1618	1 Ex.
	Doppelstuiver 1619	1 Ex.
	Typ: Verkade 633 = Taf. 114,5	
153–154. Provinz Friesland	Stuiver 1629	
	Typ: Verkade 714 = Taf. 130,6	2 Ex.
155–215. Provinz Overijssel	Doppelstuiver 1616	1 Ex.
	Doppelstuiver 1617	2 Ex.
	Doppelstuiver 1618	26 Ex.
	Doppelstuiver 1619	28 Ex.
	Doppelstuiver, Jahr ?	4 Ex.
	Typ: Verkade 781 = Taf. 143,2	
216. Stadt Kampen (Overijssel)	Arendsschelling o. J. (m. Namen K. Rudolf II., 1576–1612)	
	Verkade 896 = Taf. 165,2	1 Ex.
217–244. desgl.	Arendsschelling o. J. (m. Namen K. Matthias I., 1612–1619)	
	Typ: Verkade 896 = Taf. 165,2	27 Ex.
245–247. Stadt Zwolle (Overijssel)	Arendsschelling o. J. (m. Namen K. Rudolf II., 1576–1612)	
	Typ: Verkade 950 = Taf. 176,3	3 Ex.
248. desgl.	Achtundzwanziger o. J. (m. Namen K. Matthias I., 1612–1619)	
	Typ: Verkade 939 = Taf. 174,1	1 Ex.
249–252. desgl.	Doppelstuiver o. J. (m. Namen K. Matthias I., 1612–1619)	
	Typ: Verkade 951 = Taf. 176,4	4 Ex.
253–254. Königreich Spanien	Philipp II (1556–1598) Mzst. Méjoco, Real o. J. (stark beschnitten)	
	Typ: Heiss Taf. 30,20/23	2 Ex.
Verbleib: Privatbesitz.		

Jülich. Aus Privatbesitz vorgelegt wurde die folgende Münze: Vereinigte niederländische Nordstaaten, Provinz Utrecht, niederländischer Rijder 1620 (vgl. Verkade 553 = Taf. 98,5). Sie stammt aus dem im Mai 1951 beim Ausschachten einer Baugrube in der Düsseldorfer Straße zutage gekommenen Goldmünzenfund (vgl. W. Hagen, Bonn. Jahrb. 155/156, 1955/56, 589).

Kaldenkirchen (Landkreis Kempen-Krefeld). Nachtrag zu dem in Bonn. Jahrb. 160, 1960, 551–573 veröffentlichten Münzschatzfund, vergraben 1648:

Stadt Metz, Groschen o. J. (Anf. 17. Jh.) (Kat. Robert 775).

Herzogtum Brabant, Philipp IV. v. Spanien (1621–1665), Mzst. Brüssel, Patagon 1625 (de Witte 1026; van Gelder-Hoc 329–3).

Diese beiden Münzen wurden 1960 von H. Faahsen, Kaldenkirchen, an der Fundstelle auf-gelesen. – Verbleib: Landesmuseum (Inv. 60,379 u. 380).

Kaldenkirchen (Landkreis Kempen-Krefeld). Einzelfund. Fst.: Sportklausen, Buschstraße. Königreich Frankreich, Ludwig XVI. (1774–1793), Mzst. Straßburg, 2 sols 1792 (Typ Hoffmann 70 = Ciani 2249). – Verbleib: Privatbesitz.

Kamp-Lintfort (Landkreis Moers). Einzelfund. Fst.: am Fuß von Kamper Berg. Trier, St. Matthias, Wallfahrtsmedaille (Kupfer, oval, 25,8 x 23,7 mm, mit Öse), 18. Jh. Vs. SANCTVS – MATHIAS steh. hl. Matthias mit Beil u. Buch; Rs. SANCT. P. – BENEDICTVS der hl. Benedikt mit Krummstab u. Giftbecher, vor ihm der von einem Engel gehaltene Benediktusschild. – Verbleib: Privatbesitz.

Keeken (Landkreis Kleve). Einzelfund. Fst. unbekannt. Bistum Lüttich, Johann Theodor v. Bayern (1744–1763), 4 Liards 1751 (Chestret de Haneffe 689). – Verbleib: Privatbesitz.

Kempfen (Selfkantkreis Geilenkirchen-Heinsberg). Einzelfund. Fst.: Mbl. 4902 Heinsberg, r 07020, h 62220. Großherzogtum Berg, Joachim Murat (1806–1808), Mzst. Düsseldorf, Dreistüber 1806 (Noss 1042). – Verbleib: Kreis-Heimatismuseum, Heinsberg.

Kerpen (Landkreis Bergheim). Einzelfunde. Fst. Flur 8 Flurstück 21/1 (Mbl. 6106 Kerpen r 49300, h 37750; s. auch o. S. 292).

Grafschaft Wied, Linie Neuwied, Friedrich Alexander (1737–1791), Mzst. Neuwied, Ausbeute-Viertelstüber 1752 (Peus, Katalog 249, 337; Neumann 5902; Vogelsang 1037).

Königreich Preußen, Kg. Wilhelm I. (1861–1888), Mzst. Berlin, Dreipfennige 1861 (v. Schr. 162).

Verbleib: Privatbesitz.

Kirchhoven (Selfkantkreis Geilenkirchen-Heinsberg). Einzelfund. Fst.: Nordausgang des Ortes, westlich der Straße nach Haaren. Vereinigte niederländische Nordstaaten, Provinz Holland, Dukat 1737 (Verkade 39,6; Delmonte 775). Verbleib: Kreis-Heimatismuseum, Heinsberg.

Köln. Goldguldenfund aus dem 1. Viertel des 15. Jhs. Durch Vermittlung von F. Beck und P. N. Schulten, Köln, konnten 58 Goldgulden aus einem Schatzfund erfaßt werden, der angeblich in Köln in einem 15 cm h. Siegburger Einhenkelkrug gehoben wurde. Die genaue Fundstelle und die Fundumstände sind nicht bekannt. Der Topf soll in einer Sandschicht gefunden worden sein. Wieviele Münzen er enthielt – sicher 'über 100' –, war nicht zu erfahren. Die erfaßten sind:

Herzogtum Jülich, Reinald (1402–1423), Mzst. Jülich:

1. Goldgulden o. J., 1414–1417: Vs. REINOVX·-IVLGELE02' Johannes d. T. steht v. v. die R. erhoben, die L. schultert einen Kreuzstab mit Kugelverkröpfung, am unteren Mantelsaum hängen 3 umgekehrte Lilien; Rs. ·MONE·-·TÄ;DE·-·IVLIA· spitzer Dreipaß inmitten gespaltener Schild Jülich-Geldern, in den Ecken kleine Schilde, oben l. zweiköpfiger Adler, r. Geldern, unten Jülich (Noss 153). – 11 Exemplare.
2. Goldgulden o. J., 1414–1417: Vs. wie 1, aber nur leichte Verdickung als Verkröpfung des Kreuzstabes; Rs. wie 1 (Noss 155). – 1 Exemplar.
3. Goldgulden o. J., 1414–1417: Vs. wie 1, aber die Verkröpfung des Kreuzstabes ist länglich u. breit und zwischen Verkröpfung u. Heiligenschein eine Kugel; Rs. wie 1 (Noss 154). – 8 Exemplare.

4. Goldgulden o. J., 1414–1417: Vs. wie 3; Rs. wie 1, aber _____ •TΛ•DE• _____
6 Exemplare.
5. Goldgulden o. J., 1414–1417: Vs. wie 3, aber REINOVX _____; Rs. wie 1. – 3 Exemplare.
6. Goldgulden o. J., 1414–1417: Vs. wie 5, aber zwischen Kreuzstab u. Heiligenschein ein Punkt; Rs. wie 1. – 3 Exemplare.
7. Goldgulden o. J., 1414–1417: Vs. wie 6; Rs. wie 4. – 1 Exemplar.
8. Goldgulden o. J., 1414–1417: Vs. wie 6, aber REINOVX: _____; Rs. wie 1. – 8 Exemplare.
9. Goldgulden o. J., 1414–1417: Vs. wie 8, aber ohne Punkt neben dem Kreuzstab; Rs. wie 1. – 1 Exemplar.
10. Goldgulden o. J., 1414–1417: Vs. wie 9, aber die Verkröpfung des Kreuzstabes ist flach u. dünn; Rs. wie 1 (Noss 156). – 5 Exemplare.
11. Goldgulden o. J., 1414–1417: Vs. wie 10; Rs. wie 4. – 1 Exemplar.
12. Goldgulden o. J., 1414–1417: Vs. wie 10, aber Punkt r. neben dem Kreuzstab; Rs. wie 1. – 5 Exemplare.
13. Goldgulden o. J., 1414–1417: Vs. wie 12; Rs. wie 4. – 1 Exemplar.
14. Goldgulden o. J., 1414–1417: Vs. REINOVX ·-IVLGELEO' sonst wie 9; Rs. ·MONE·-·TΛ: DE·-IVLIΛ; sonst wie 1. – 1 Exemplar.
15. Goldgulden o. J. 1414–1417; Vs. REINEVX ·-IVLGELEO2', sonst wie 1; Rs. wie 1. – 1 Exemplar.
16. Goldgulden o. J., 1414–1417: Vs. wie 1, aber am unteren Mantelsaum nur 1 umgekehrte Lilie; Rs. wie 1. – 2 Exemplare.

Diese 16 aufgeführten Varianten gehören alle zu dem Typ Noss 153–156, für den Noss als Prägezeit 1414–1417 angibt. Sie sind einander sehr ähnlich: Die Johannesbilder haben an der r. Schulter eine Zottel, neben dem l. Arm deren zwei. Alle Schilde sind unten spitz. Noss a. a. O. S. 97 gibt an, daß die Münzstätte Jülich die Entartung der Münzstempel, wie wir sie gleichzeitig in den Münzstätten des Erzbistums Köln beobachten, nicht mitgemacht habe. Nach den Exemplaren dieses Fundes scheint das doch der Fall gewesen zu sein. So ist bei Variante 15 das D von Dux zu € geworden. Bei allen Stücken erscheint das C von Comes als €; das Z (Abkürzung von Zutphen) ist überall zu 2 verstimmt, bei Var. 14 ist es ganz weggefallen. Außer Jülicher Gulden des Herzogs Reinald (1402–1423) enthielt der Fund sicher noch Goldgulden seines Nachfolgers im Herzogtum Geldern, des Hz. Arnold (1423–1472). Aus Privatbesitz lag vor:

Herzogtum Geldern, Arnold (1423–1472), Mzst. Arnheim, Goldgulden o. J. (v. d. Chijs, Gelderland Taf. X 3).

Über Zeitpunkt (nicht vor 1423) und Ursache der Verbergung dieses leider nur als Torso erfaßten Schatzes läßt sich ohne Kenntnis des übrigen (Haupt- ?)Inhaltes nichts sagen.

Verbleib: Privatbesitz und Münzenhandel.

Konzen (Landkreis Monschau). Einzelfund. Fst.: Pankratiuskapelle (vgl. Bonner Jahrb. 157, 1957, 506). Stadt Aachen, Zwölf Heller 1758 (Menadier 292 b). – Verbleib: Privatbesitz.

Kornelimünster (Landkreis Aachen). Einzelfunde. Fst.: Breinigerberg, 20 m nördlich der Straße Breinig-Breinigerberg am Rande einer römischen Trümmerstelle (Mbl. 5203 Stolberg r 16260, h 22200).

Herzogtum Jülich-Berg, Karl Theodor (1742–1799), Mzst. Düsseldorf, Halber Stüber 1794 (Noss 1006 b).

Bistum Lüttich, Johann Theodor v. Bayern (1744–1763), Doppelliard 1752 (Chestret de Haneffe 691).

Verbleib: Privatbesitz.

Kornelimünster (Landkreis Aachen). Einzelfunde. Fst.: 'Am Kapellchen'.

Herzogtum Jülich-Berg, Karl Theodor (1742–1799), Mzst. Düsseldorf, Viertelstüber 1785 (Noss 994).

Königreich Preußen, Friedrich Wilhelm IV. (1840–1861), Mzst. Berlin, Dreipfennig 1857 (v. Schr. 279).

Verbleib: Privatbesitz.

Laffeld (Selfkantkreis Geilenkirchen-Heinsberg). Einzelfund. Fst.: Feldweg bei L. (Mbl. 4902 Heinsberg r 04060, h 55740). Bistum Lüttich, Johann Theodor v. Bayern (1744–1763), Kupferliard 1744 (Chestret de Haneffe 686). – Verbleib: Kreis-Heimatmuseum, Heinsberg.

Langendorf (Landkreis Euskirchen). Einzelfund. Fst.: unbekannt. Herzogtum Brabant, Albert u. Elisabeth (1598–1621), Mzst. Brüssel, Patagon 1616 (van Gelder-Hoc 311–3 b). – Verbleib: Privatbesitz.

Laurenzberg (Landkreis Jülich). Einzelfunde. Fst.: Lürken, 'Alte Burg', Fläche 5 a Brandlage 4.

Erzbistum Köln, Anno (1056–1075), Mzst. Köln, Denar (2. Typ. mit Namen K. Heinrich III., 1039–56), 3. 3. – 5. 10. 1056 (Häv. 324 a/b). – Verbleib: Landesmuseum (Inv. 62,658).

Unbestimmte Münzstätte, Denar-Halbstück auf Kölner Schlag (Häv. 415): Vs. Linke Hälfte des schräg von rechts oben nach links unten geschnittenen Denars ///// barhäuptiges Brustbild mit Tonsur v. v. mit Krummstab, darunter eine Leiste, darunter P[IVS]; Rs. linke Hälfte +////////S Kuppelturm, darunter eine aufrecht stehende Hand, l. ein kleinerer Kuppelturm. Das Vs.-Bild ist einem Gepräge EB. Sigwins (1079–89) (vgl. Häv. 375), das Rs.-Bild einem Denar EB. Hermanns III. (1089–99) (vgl. Häv. 413) entlehnt. – Verbleib: Landesmuseum (Inv. 62,64).

Morken-Harff (Landkreis Bergheim). Grab- und Einzelfunde von der 1955 durchgeführten Museumsgrabung auf dem Kirchberg (Vorbericht in Bonn. Jahrb. 157, 1957, 446 ff.).

Erzbistum Köln:

Arnold I. (1138–1151), Mzst. Köln, Denar (Halbstück) (Häv. 469). – Inv. 55,210 a. – Fst.: S X Grubenhaus 5.

Engelbert II. (1261–1274), Mzst. Köln, fgt. Quadrans (Häv. 696). – Inv. 55,352 a. – Fst.: S XII Fst. 100.

Hermann V. v. Wied (1515–1547), Mzst.?, Pfennig o. J. (1520–32) (Noss 603). – Inv. 55,555. – Fst.: S 4, 0,95 m tief.

Ferdinand von Bayern (1612–1650), Mzst. Deutz, Achtheller 1630 (Noss 260 b, e). – Inv. 55,531. – Fst.: S 4 Steinkiste.

Domkapitel (1702–1714), Mzst. Bonn, Achtheller 1705 (Noss 613 a, b). – Inv. 55,675 a. – Fst.: Bank 5–6, Grab 4.

Unbestimmte kaiserliche Münzstätte:

K. Heinrich IV. (1084–1106) oder K. Heinrich V. (1106–1125), Denar (Halbstück) auf Kölner Schlag. Vs. von dem schräg von r. oben nach l. unten geschnittenen Stück die r. Hälfte: //II/INRI///// in Perlkreis gekröntes Brustbild v. v., im Feld über der l. Schulter achtstrahliger Stern; Rs. von dem senkrecht geschnittenen Stück die r. Hälfte: ///oTH///// in Perlkreis Mauer, rechter Kuppelturm und Ansatz eines mit Ringeln verzierten Bogens. Rs.-Typ Häv. 443 des Kölner EB. Friedrich I. (1100–1131), 3. Typ. – Inv. 55,250 b. – Fst.: S XVII Grube 1.

Kurtrier:

Werner v. Falkenstein I. (1388–1418), Mzst. Koblenz, Heller o. J. (1404–1407) (Noss 283). – Inv. 55,495. – Fst.: S 2.

Herzogtum Jülich-Berg:

Karl Philipp (1719–1742), Mzst. Düsseldorf, Stüber 1737 (Noss 936 a, d, e, g). – Inv. 55,578. – Fst.: S 5 nordostwärts der Südmauer.

Karl Theodor (1742–1799), Mzst. Düsseldorf, Viertelstüber 1751 (Noss 959). – Inv. 55,642. – Fst.: T. S (W) I.

Friedrich Wilhelm III. v. Preußen (1797–1840), Mzst. Düsseldorf, Vierpfennig 1824 (v. Schr. 537). – Inv. 55,267 a. – Fst.: S XVIII Grube 42.

Herzogtum Kleve:

Possidierende Fürsten (1609–1624), Mzst. Emmerich, Stüber o. J. (Noss 357 d, f). – Inv. 55,494. – Fst.: S 2.

Stadt Einbeck:

Körtling 1553 (Buck 29 c). – Inv. 55,526. – Fst.: S 4 Steinkiste (Fußende des Skeletts).

Stadt Hannover:

Stände (nach 1322), Helmpfennig (nach 1360) (Buck-Meier V 46). – Inv. 55,559. – Fst.: S 4.

Stadt Köln:

Achtheller 1605 (Noss 271 f, i, k, m). – Inv. 55,542. – Fst.: S 4 südlich der Nordmauer bei Skelett, 1,10 m tief.

Stadt Neuss:

Heller o. J. (Noss 5). – Inv. 55,496. – Fst.: S 2.

Heller 1533 (Noss 14). – Inv. 55,557. – Fst.: S 4.

Schwäbisch-Hall:

Heller. H. A. L. L. A. – Typ, 3. Viertel 13. Jh. (Fd. Belzheim 18). – Inv. 55,558. – Fst.: S 4.

Königreich Böhmen:

Hussiten-Periode (1420–1436), Heller m. Löwe (Slg. Saurma 403 = Taf. VI 178). – Inv. 55,610. – Fst.: S 6.

Herzogtum Brabant:

Albert u. Elisabeth (1598–1621), Mzst. Herzogenbosch, Liard 1609 (van Gelder-Hoc 298–4). – Inv. 55,537. – Fst.: S 4 Südmauer.

Grafschaft Flandern:

Ludwig I. v. Nevers (1322–1346), Mzst. Gent, Mike o. J. (den Duyts 160 = Taf. IIII 28). – Inv. 55,587. – Fst.: S 5.

Königreich der Niederlande:

Wilhelm I. (1813–1840), Mzst. Utrecht, Cent 1828 (Raymond 21). – Inv. 55,319. – Fst.: S III Fst. 55.

Trier, Abtei St. Matthias:

Medaille (Mitte 18. Jh.), Kupfer, oval, 28,6 x 23,2 mm, mit Öse: Vs. SANCTVS – MATHIAS stehender hl. Matthias mit Beil u. Buch; Rs. S. P-BENEDI hl. Benedikt mit Krummstab u. Becher, vor ihm Benediktusschild von Engel gehalten (vgl. R. Höfken, Mitt. Numismat. Ges. Wien 15, 1919, 43 Nr. 1). – Inv. 55,556. – Fst.: S 4.

Medaille (Mitte 18. Jh.), Kupfer, oval, 28,1 x 22,5 mm, mit Öse: wie vor. – Inv. 55,637 a. – Fst.: T. S (N) III Grube 3.

Augsburg, St. Ulrich u. Afra:

Ulrichskreuz (von IN = Jakob Neuss d. Ä., 1664–1727), Messing, 35 x 33 mm, mit ausgebrochener Öse (Friesenegger Nr. 296 [III A 47]). – Inv. 55,703.

Augsburg, Wunderbarliches Gut in der Hl. Kreuzkirche:

Medaille 1699, Kupfer, rund, 26,2 mm, mit Öse (Och 28). – Inv. 55,570 a. – Fst.: S 5 im Chor bei Skelett.

Verbleib: Landesmuseum.

Muldenau (Landkreis Düren). Einzelfund. Fst.: Preck (Mbl. 5305 Zülpich, r 38400, h 17700). Grafschaft Tecklenburg, Moritz (1623–1674), Mzst. Kirchstapel, Sechspfennig 1674) (Kennepohl 117). – Verbleib: Privatbesitz.

Neuss. Einzelfund. Fst.: Grünwegsiedlung, Gepaplatz. Stadt Soest, Kupfer-Dreipfennig 1740 (Pieper 159). – Verbleib: Privatbesitz.

Niederaußem (Landkreis Bergheim). Einzelfund. Fst.: 'in der Nähe von Burg Holtrop'. Herzogtum Jülich-Berg, Karl Theodor (1742–1799), Mzst. Düsseldorf, Halber Stüber, Jahr ? (1783 ?) Vs. GULICH. UND. BERGISCHE. LAND. MUNZ die verschlungenen u. verzierten Buchstaben C und T, am C vorn ein gebogenes Blättchen; Rs. = Vs. inkus (wie Noss 986 a für 1783). – Verbleib: Landesmuseum (Inv. 62,63).

Oberdollendorf (Siegkreis). Einzelfunde aus 'Weinbergen und alten Fachwerkhäusern'.

Kurköln:

Clemens August v. Bayern (1723–1761), Mzst. Bonn, Viertelstüber 1741 (Noss 714 a).

Herzogtum Jülich-Berg:

Wolfgang Wilhelm (1624–1653), Mzst. Düsseldorf, Achtheller 1653 (Noss 644 b).

Karl Theodor (1742–1799), Mzst. Düsseldorf, Viertelstüber 1783 (Noss 989 d) und 1784 (Noss 990 a).

Ders., Mzst. Düsseldorf, Dreistüber 1792 (Noss 1000 n).

Königreich Preußen:

Friedrich II. (1740–1786), Mzst. Breslau, Dritteltaler 1775 (v. Schr. 553).

Friedrich Wilhelm III. (1797–1840), Mzst. Düsseldorf, Silbergroschen 1826 (v. Schr. 472).

Friedrich Wilhelm IV. (1840–1861), Mzst. Berlin, Zweipfennige 1853 (2 Ex. v. Schr. 217) und 1855 (v. Schr. 219).

Wilhelm I. (1861–1871), Mzst. Berlin, Silbergroschen 1863 (2 Ex. v. Schr. 99). – Pfennig 1868 (v. Schr. 218).

Ders., Mzst. Frankfurt, Silbergroschen 1867 (v. Schr. 118).

Großherzogtum Baden:

Friedrich I. (1852–1856–1907), Kreuzer 1866 (Yeoman⁵ S. 5).

Deutsches Reich:

Mzst. Hamburg, Zweipfennige 1875 (Jäger 2).

Mzst. Berlin, 1/2 Mark 1906 (Jäger 16).

Mzst. München, 1/2 Mark 1909 (Jäger 16).

Frankreich:

Napoleon III. (1852–1870), Mzst. Paris, 1 Franc 1868 (Raymond 113).

Verbleib: Heimatverein Oberdollendorf u. Römlinghoven.

Odenthal (Rheinisch-Bergischer Kreis). Schatzfund? Fst.: bei Blecher an der Bundesstraße 51. Stadt Frankfurt, K. Matthias (1612–1619), Goldgulden 1619 (Joseph-Fellner 335 b). Die Münze wurde ca. 1950 a. a. O. zusammen mit 'anderen Münzen' gefunden, die leider nicht mehr vorhanden sind. – Verbleib: Privatbesitz.

Odenthal (Rheinisch-Bergischer Kreis). Schatzfund. Aus Privatbesitz wurden die folgenden Münzen vorgelegt:

Bistum Lüttich, Maximilian Heinrich v. Bayern (1650–1688), Patagon 1663 (zu Chestret de Haneffe 639).

Herrschaft Tournai, Philipp IV. v. Spanien (1621–1665), Mzst. Tournai, Patagon 1652 (van Gelder-Hoc 329–9).

Sie wurden in einem Acker bei Kle v gefunden, wo im Laufe mehrerer Jahre 'etwa 20 Münzen verschiedener Größe' aus dem Boden gehackt wurden; die übrigen Münzen sind verschollen.

Odenthal (Rheinisch-Bergischer Kreis). Schatzfund ? Aus Privatbesitz wurden uns zwei Münzen vorgelegt, die im Frühjahr 1911 in Strauweiler beim Herstellen von Pflanzlöchern gefunden worden sind. Über die Fundumstände war nichts mehr zu erfahren; es bleibt daher ungewiß, ob die Münzen aus einem ursprünglich größeren Münzschatzfund stammen.

Königreich Frankreich

Ludwig XV., 1715–1774

Mzst. Bayonne, Ecu à la vieille tête 1770

Hoffmann 62; Ciani 2129

1 Ex.

desgl.

Ludwig XVI., 1774–1793

Mzst. Pau, Ecu aux lauriers 1779

Hoffmann 11; Ciani 2187

1 Ex.

Oedt (Landkreis Kempen-Krefeld). Einzelfund. Fst.: SO-Graben der Burg Uda. Vereinigte niederländische Nordstaaten, Provinz Friesland, Kupferdeut 1638 (?) (Typ Verkade 720 – Taf. 131,5). – Verbleib: Privatbesitz.

Oedt (Landkreis Kempen-Krefeld). Einzelfund. Fst.: 'Am schwarzen Graben' in der Nähe der Burg Uda. Nürnberger Rechenpfennig des Christoph Sigmund Anert (Meister seit 6. 4. 1734, + 1767). Vs. LVD XVD G – FR ET N REX Brustbild Ludwigs XV n. r.; Rs. PRI – MORIO Landschaft, l. ein Jäger mit zwei Hunden, r. ein Orangenbaum in einem Kübel, im Hintergrund ein Dorf; im Abschnitt RE (CSA) PF. – Verbleib: Privatbesitz.

Oedt (Landkreis Kempen-Krefeld). Einzelfund. Fst.: 'auf einem Feld südlich von Oedt'. Königreich Frankreich, Ludwig XVI. (1774–1793), Mzst. Paris, 2 sols 1792 (Hoffmann 70 = Ciani 2249). – Verbleib: Privatbesitz.

Pech (Landkreis Bonn). Einzelfund. Fst.: 'Langenacker' nordnordostwärts der Kapelle im Garten K. Müller. Königreich Preußen, Friedrich Wilhelm IV. (1840–1861), Mzst. Berlin, Kupfer-Dreipfennig 1858 (v. Schr. 280). – Verbleib: Privatbesitz.

Porz am Rhein (Rheinisch-Bergischer Kreis). Einzelfund. Fst.: ehemaliger Weinberg ostwärts des Krausbergweges in Langel. Herzogtum Jülich-Berg, Philipp Wilhelm (1654–1679), Mzst. Düsseldorf, Achtheller 1663 (Noss 682). – Verbleib: Privatbesitz.

Rheinbach (Landkreis Bonn). Einzelfund. Fst.: unbekannt ('beim Umgraben in einem Garten'). Sachsen, Albertinische Linie, Johann Georg I. (1611–1656), Mzst. Dresden, Taler 1646, Mzmstr. C–R = Constantin Roth, 1640–78. – Verbleib: Privatbesitz.

Rheurdt (Landkreis Moers). Einzelfund. Fst.: Markt. Vereinigte niederländische Nordstaaten, Provinz Seeland, Kupferdeut 17// (Typ Verkade Taf. 96,1). – Verbleib: Grafschafter Heimatmuseum, Moers.

Rosbach (Siegkreis). Aus Privatbesitz wurde folgende Münze vorgelegt: Erzbistum Salzburg, Paris Graf Lodron (1619–1653), Taler 1624 (Bernhart-Roll Vs. 2442, aber in der 2. Zeile SVB TVVM PRÆ – SIDIVM CONF – VG.; Rs. 2433). Nach Mitteilung E. Hundhausens, Schladers, wurde die Münze auf dem Grundstück G. Resiorie in Lindenpütz, Flur 20, Parz. 252/70 in (beim Siedlungsbau) aufgeschütteter Erde gefunden, die von Dattenfeld (Siegkreis) herbeigeholt war. Vermutlich wurde die Münze also von Dattenfeld verschleppt.

Saeffelen (Selfkantkreis Geilenkirchen-Heinsberg). Einzelfunde. Fst. unbekannt.
Erzbistum Köln, Maximilian Heinrich v. Bayern (1650–1688), Mzst. Bonn, Achtheller 1684 (Noss 460 c).

Stadt Köln, Zweialbus 1675 (Noss 475 a, aber Rs. LEOPODVS), 1676 (Noss 481: Vs. d, e; Rs. a, b), 1678 (Noss 484 b, c).

Verbleib: Kreis-Heimatismuseum, Heinsberg.

Schöneseiffen (Landkreis Schleiden). Münzschatzfund, vergraben nach 1612. Durch Vermittlung des Herrn Carl Collas, Harperscheid, wurden uns 16 Münzen vorgelegt, die Anfang Mai 1961 'ein Meter ostwärts von dem Hause Hermann Gerhards in Sch. bei Anlage eines Gehweges in 50 cm Tiefe' ausgegraben wurden. Ein Fundbehälter wurde nicht beobachtet. Der kleine Schatz soll nur aus den vorgelegten 16 Münzen bestanden haben, deren jüngste zwischen 1612–1621 geprägt ist. Vielleicht ist er, wie viele andere rheinische Münzschatze⁹, in der Schreckenszeit des Dreißigjährigen Krieges in die Erde gekommen.

1. Habsburgische Lande, Ungarn	Kg. Matthias (1608–12–19) Mzst. Kremnitz, Halber Taler 1610 Mont. 696	1 Ex.
2. Kurpfalz(–Simmern) 2. Kurlinie	Johann Kasimir v. Lautern (1576–1592) Mzst. Heidelberg, Halbbatzen 1591	1 Ex.
3. Grafschaft Hanau-Lichtenberg	Johann Reinhard I. (1577–1625) Mzst. Wörth, Teston 1609 Suchier 299	1 Ex.
4. Grafschaft Solms	Ernst I., Eberhard u. Hermann Adolf (1588–1590) Mzst. Lich, Halbbatzen 1590 Joseph 39	1 Ex.
5. Herzogtum Brabant	Philipp II. v. Spanien (1555–1598) Mzst. Antwerpen, Fünftel Philippstaler 1571 de Witte 722; van Gelder-Hoc 212–1 b	1 Ex.
6. desgl.	Albert u. Elisabeth (1598–1621) Mzst. Antwerpen, Escalin o. J. (1612–21) van Gelder-Hoc 314–1 a	1 Ex.
7. Grafschaft Flandern	Philipp II. v. Spanien (1555–1598) Mzst. Brügge, Fünftel Philippstaler 1571 van Gelder-Hoc 212–7 a	1 Ex.
8. Herzogtum Geldern	Philipp II. v. Spanien (1555–1598) Mzst. Nijmegen, Fünftel Philippstaler 1566 van Gelder-Hoc 212–6 d	1 Ex.
9–11. Grafschaft Holland	Philipp II. v. Spanien (1555–1598) Mzst. Dordrecht, Fünftel Philippstaler o. J. (1562–64) van Gelder-Hoc 212–11 a	3 Ex.
12. Herrschaft Tournai	Albert u. Elisabeth (1598–1621) Mzst. Tournai, Real o. J. (1604–08) van Gelder-Hoc 293–7	1 Ex.
13. Kanton Luzern	Dicken 1611 Haller I 1124	1 Ex.

⁹ Rheinische Münzschatzfunde aus der Zeit des Dreißigjährigen Krieges sind zusammengestellt in Bonn. Jahrb. 150, 1950, 254 Anm. 75 und 160, 1960, 583 Anm. 26.

- | | | |
|---------------------------|---|-------|
| 14. Herzogtum Mailand | Karl V. (1535–1556)
8 soldi e 3 denari o. J.
CNI V 76
Auf der Rs. Gegenstempel von Holland
(steigender Löwe n. l. in Perloval)
nach Erlaß vom 7. 2. 1573
(s. E. Polak, <i>Jaarboek voor Munt- en Penningkunde</i>
21, 1934, 1 ff.) | 1 Ex. |
| 15. Bistum Straßburg | Karl v. Lothringen (1593–1607)
Viertel Taler 1605
Engel-Lehr –: Vs. ⌘ CAROL. D: G. CARD+H EP
AR'GENT. ET. MET Brustbild n. l., darunter 1605;
Rs. .ALSAS. LANGR. A Schild unter Bischofshut | 1 Ex. |
| 16. Königreich Frankreich | Heinrich IV. (1589–1610)
Mzst. Nantes, Quart d'écu 1599
Lafaurie 1066 | 1 Ex. |

Siegburg (Siegkreis). Einzelfunde. Fst.: Grundstück Ecke Bambergstraße – Aulgasse; hier hat sich vor 1914 ein Scherbenhügel befunden.

Erzbistum Köln, Domkapitel (1702–1714), Mzst. Bonn, Achtheller 1705 (Noss 613 c).

Königreich Preußen, Friedrich II. (1740–1786), Mzst. Berlin, $\frac{1}{24}$ Taler 1786 (v. Schr. 715).

Königreich England, Georg V. (1910–1936), Mzst. London, Farthing 1912 (Raymond 47).

Verbleib: Privatbesitz.

Siegburg (Siegkreis). Einzelfund. Fst.: Garten Hopfengartenstraße 35. Stadt Köln, Acht Heller 1627 (Noss 331a–c). – Verbleib: Privatbesitz.

Siegburg (Siegkreis). Einzelfund. Fst.: Garten Bonner Straße 49, im alten Siegbett.

Herzogtum Jülich-Berg, Karl Theodor (1742–1799), Mzst. Düsseldorf, Viertel Stüber 1786 (Noss 996 a, b).

Königreich Preußen, Wilhelm I. (1861–1888), Mzst. Berlin, Pfennig 1861 (v. Schr. 211).

Verbleib: Privatbesitz.

Siegburg (Siegkreis). Einzelfund. Fst.: Weierstraße, gef. 1964 bei Kabelverlegung an der Anno-Kirche in 0,70 m Tiefe. Königreich Preußen, Friedrich Wilhelm III. (1797–1840), Mzst. Berlin, Dreipfennig 1836 (v. Schr. 563). – Verbleib: Privatbesitz.

Stetternich (Landkreis Jülich). Münzschatzfund, vergraben nach 1655. Nach Mitteilung J. Halbsguths, Jülich, brachte ihm ein Junge 19 Silbermünzen, die er angeblich in St. in einer Baugrube gefunden hatte. Sie sollen in einem Lederbeutelchen gelegen haben, das nicht aufbewahrt wurde. Angeblich wurden 'noch mehr' Münzen gefunden, die leider nicht zur Bestimmung vorgelegt wurden und über deren Verbleib nichts zu erfahren war.

Erzbistum Köln:

Dietrich v. Moers (1414–1463), Mzst. Bonn, Weißpfennig o. J. (1423) (Noss 323 a. f).

Herzogtum Brabant:

Albert u. Elisabeth (1598–1621), Mzst. Antwerpen, Escalin 1621 (de Witte 921; van Gelder-Hoc 314–1 b). – 2 Exemplare.

Dies., Mzst. Brüssel, Escalin o. J. (1612–21) (de Witte 953; van Gelder-Hoc 314–3 a).

Dies., Mzst. Brüssel, Escalin 1621 (de Witte 954; van Gelder-Hoc 314–3 b). – 2 Exemplare.

Philipp IV. v. Spanien (1621–1665), Mzst. Antwerpen, Escalin 1624 (de Witte 1010; van Gelder-Hoc 333–1). – 2 Exemplare.

Ders., Mzst. Antwerpen, Escalin 1626 (de Witte 1010; van Gelder-Hoc 333–1).

Ders., Mzst. Brüssel, Escalin 1624 (de Witte 1029; van Gelder-Hoc 333–3).

Ders., Mzst. Brüssel, Escalin 1629 (de Witte 1029; van Gelder-Hoc 333–3).

Ders., Escalin, Jahr? (de Witte 1029; van Gelder-Hoc 333–3).

Grafschaft Flandern:

Philipp IV. v. Spanien (1621–1665), Mzst. Brügge, Escalin 1622 (van Gelder-Hoc 333–6).

Herrschaft Tournai:

Albert u. Elisabeth (1598–1621), Mzst. Tournai, Escalin o. J. (1612–21) (van Gelder-Hoc 314–7 a).

Dies., Mzst. Tournai, Escalin 1621 (van Gelder-Hoc 314–7 b).

Philipp IV. v. Spanien (1621–1665), Mzst. Tournai, Escalin 1624 (van Gelder-Hoc 333–9).

Ders., Mzst. Tournai, Escalin 1637 (van Gelder-Hoc 333–9).

Königreich Frankreich:

Ludwig XIV. (1643–1715), Mzst. Angers, Demi écu à la mèche longue 1655 (Hoffmann 76; Ciani 1850).

Königreich Böhmen:

Georg Podiebrad (1458–1471), Prager Groschen o. J. (zu Slg. Saurma 406).

Verbleib: Römisch-Germanisches Museum, Jülich.

Stolberg (Landkreis Aachen). Münzschatzfund (aus der Zeit des Dreißigjährigen Krieges?). Im Pferdestall der Bäckerei Kalkbrenner, Bergstraße, wurde i. J. 1902 dicht unter dem Pflaster eine Holzkiste gefunden, deren Beschlagteile noch erhalten waren; sie war mit Gold- und Silbermünzen gefüllt; es sollen 'mehrere hundert Stück' gewesen sein, die unter die Kinder des Hauseigentümers verteilt wurden. Die Münzen sind im Laufe der Jahre veräußert worden. Vorgelegt wurde aus Privatbesitz: Bayern, Kurfürst Maximilian I. (1623–1651), Mzst. München, Taler 1627 (Witt. 897). (Mitteilung H. Thieler, Aachen).

Tüddern (Selfkantkreis Geilenkirchen-Heinsberg). Einzelfund. Fst.: Sandgrube am Westausgang des Waldes zwischen Süsterseel und Tüddern (Mbl. 4901 Waldfeucht r 93400, h 52600). Deutsches Reich, Hessen, Großherzog Ludwig III. (1848–1877), Mzst. Darmstadt, Fünf Mark 1876 (Jaeger 67). – Verbleib: Kreis-Heimatismuseum, Heinsberg.

Walheim (Landkreis Aachen). Einzelfund. Fst.: Hahn (Mbl. 5203 Stolberg r 14410, h 19640). Kurköln, Maximilian Heinrich v. Bayern (1650–1688), Mzst. Bonn, Ein Albus kölnisch o. J. (Noss 398). – Verbleib: Privatbesitz.

Wardt (Landkreis Moers). Einzelfunde. Fst.: Chor der Kirche über dem Fußboden der Saalkirche.

Erzbistum Köln, Hermann IV. v. Hessen (1480–1508), Mzst. Bonn, Hohlringheller (1481) (Noss 476).

Stadt Groningen, Hohlringheller o. J. (Anfang 16. Jh.) (v. d. Chijs, Friesland, Groningen en Drenthe Taf. VIII 23/24).

Siehe auch oben S. 301.

Wegberg (Landkreis Erkelenz). Münzschatz, versteckt nach 1512. Am 3. Januar 1964 fand Malermeister Peter Künkels, Wegberg, beim Verlegen von Zentralheizungsrohren in seinem Hause Hauptstraße 17 einen Tonkrug mit Münzen. Über die Fundumstände berichtet F. Krings, Erkelenz: Der Krug saß ungefähr in der Mitte des Wohnhauses im Verlauf des heutigen Flurs, etwa 40 cm tief im Boden unter dem Niveau der jetzigen Flursohle. Das Erdreich im Bereich der Fundstelle war angefüllt, und ein älterer Fußbodenhorizont befand sich un-

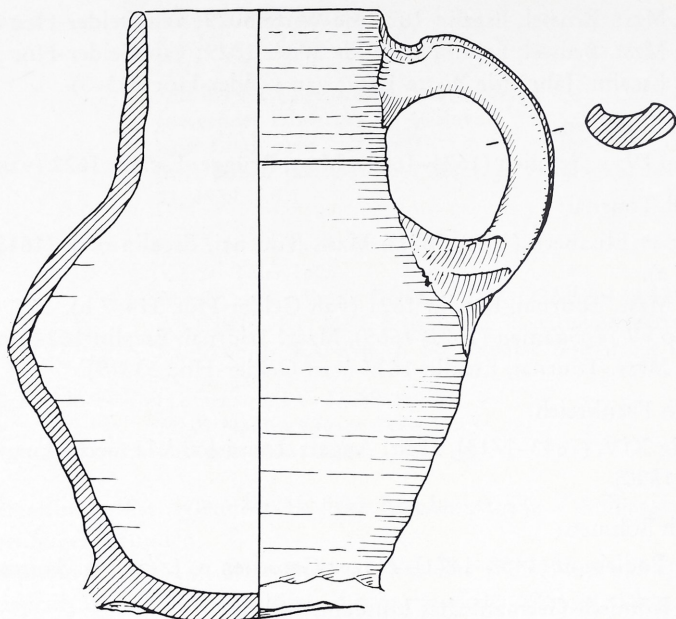

6 Münzschatzgefäß aus Wegberg. Maßstab 1 : 2.

mittelbar unter dem heutigen Fußboden. Der Krug wurde beim Ausheben des ca. 30 cm breiten Rohrgrabens nur tangiert und zufällig entdeckt.

Das Fundgefäß ist ein hellbrauner Raerener Einhenkelkrug (Bild 6), H. 16 cm ohne den abgeschlagenen Wellenfuß, gr. Dm. 13 cm, Mdm. 6,5 cm. Er enthielt 250 Münzen, 236 goldene, 14 silberne (Nrn. 73, 82, 176, 194, 197, 241–249); sie verteilen sich auf die folgenden Länder und Münzherren:

Kurköln (Nrn. 1–4):

Ruprecht v. d. Pfalz (1463–1480)	3 Ex.
Hermann IV. v. Hessen, als Gubernator (1473–1480–1508)	1 Ex.

Kurmainz (Nr. 5):

Jakob v. Liebenstein (1504–1508)	1 Ex.
--	-------

Markgrafschaft Brandenburg-Franken (Nrn. 6–7):

Friedrich v. Ansbach u. Sigismund v. Kulmbach (1486–1495)	2 Ex.
---	-------

Herzogtum Jülich-Berg (Nrn. 8–70):

Wilhelm IV. (1475–1511)	63 Ex.
-----------------------------------	--------

Herzogtum Kleve (Nr. 71):

Johann II. (1481–1521)	1 Ex.
----------------------------------	-------

Grafschaft Moers (Nr. 72):

Friedrich III. (1417–1448)	1 Ex.
--------------------------------------	-------

Kurpfalz, Alte Kurlinie (Nr. 73):

Ludwig III. (1410–1436)	1 Ex.
-----------------------------------	-------

Grafschaft Ostfriesland (Nrn. 74–79):

Enno I. (1466–1491)	1 Ex.
Edzard I. (1491–1528)	5 Ex.

Herzogtum Württemberg (Nr. 80):

Ulrich (1498–1550)	1 Ex.
------------------------------	-------

Stadt Frankfurt (Nrn. 81–82)	2 Ex.
Stadt Köln (Nrn. 83–84)	2 Ex.
Stadt Lüneburg (Nr. 85)	1 Ex.
Stadt Nördlingen (Nrn. 86–87)	2 Ex.
Bistum Lüttich (Nrn. 88–156):	
Ludwig v. Bourbon (1456–1482)	2 Ex.
Johann v. Horn (1484–1505)	53 Ex.
Eberhard v. d. Mark (1506–1538)	14 Ex.
Bistum Utrecht (Nrn. 157–189):	
Rudolf v. Diepholt (1433–1455)	2 Ex.
David v. Burgund (1456–1496)	18 Ex.
Friedrich v. Baden (1496–1517)	13 Ex.
Herzogtum Brabant (Nrn. 190–196):	
Philipp d. Gute (1430–1467)	4 Ex.
Karl d. Kühne (1467–1477)	1 Ex.
Philipp d. Schöne (1482–1506)	1 Ex.
Karl V. (1506–1555)	1 Ex.
Grafschaft Flandern (Nr. 197):	
Philipp d. Schöne (1482–1506)	1 Ex.
Grafschaft Flandern, Stadt Gent (Nrn. 198–200)	3 Ex.
Herzogtum Geldern (Nrn. 201–205):	
Reinald IV. (1402–1423)	1 Ex.
Arnold (1423–1473)	1 Ex.
Karl d. Kühne (1473–1477)	1 Ex.
Karl II. v. Egmont (1492–1538)	2 Ex.
Grafschaft Holland (Nrn. 206–219):	
Wilhelm VI. (1404–1417)	2 Ex.
Johann v. Bayern (1421–1425)	5 Ex.
Philipp d. Gute als Erbgraf (1425–1428)	3 Ex.
Philipp d. Gute u. Jacoba (1428–1433)	3 Ex.
Philipp d. Schöne (1482–1506)	1 Ex.
Stadt Groningen (Nrn. 220–222)	3 Ex.
Königreich England (Nrn. 223–226):	
Eduard IV. (1461–1483)	4 Ex.
Königreich Frankreich (Nrn. 227–239):	
Karl VII. (1422–1461)	7 Ex.
Ludwig XI. (1461–1483)	5 Ex.
Karl VIII. (1483–1498)	1 Ex.
Herzogtum Savoyen (Nrn. 240–242):	
Ludwig (1440–1465)	1 Ex.
Karl I. (1482–1490)	2 Ex.
Herzogtum Mailand (Nrn. 243–246):	
Galeazzo Maria Sforza (1466–1476)	4 Ex.
Bologna (Nrn. 247–249):	
Sante u. Giovanni II. Bentivoglio, Conservatori (1446–1463–1506)	3 Ex.
Königreich Ungarn (Nr. 250):	
Matthias I. Corvinus (1458–1490)	1 Ex.

Die älteste Münze dieses bunt zusammengewürfelten Vermögens ist der vor 1417 geprägte Goldene Schild des Wilhelm VI. von Holland († 1417), die jüngstdatierte der Doppel-Goldgulden des Lütticher Bischofs Eberhard v. d. Mark vom Jahre 1512; zwischen beiden Stücken besteht also eine Zeitspanne von rd. 100 Jahren. Die Erhaltung der einzelnen Münzen ist durchweg sehr gut, teilweise vorzüglich. Fast $\frac{1}{3}$ des Fundbestandes, 87 Stücke, stammen aus deutschen, 73 davon aus rheinischen Münzstätten. Die Niederlande steuerten 135 Stücke bei, England 4, Frankreich 13, Italien 10, Ungarn 1. Diese Zusammensetzung mag zwar fremdartig erscheinen, entspricht jedoch dem damaligen Geldumlauf im Rheinland und ist daher kein Beleg für die tw. fremde Herkunft des Fundes¹⁰. Seltenheiten und bisher unbekannte Typen lieferte der Fund nicht, wohl einige Umschriftvarianten zu den in der einschlägigen Literatur verzeichneten Stücken. Der zeitliche Abschluß ist durch die jüngstdatierte Münze (Nr. 143) festgelegt, kann also nicht vor 1512 angesetzt werden. Die Ursache der Schatzverbergung ist uns nicht bekannt. Nach Zeitstellung und Zusammensetzung steht dieser neue Fund einigen anderen rheinischen Münzschatzen vom Ende des 15. Anfang des 16. Jahrhunderts nahe, vor allem auch durch die zahlreichen Münzen niederländischer Provenienz, die hier mit 135 Exemplaren mehr als die Hälfte des gesamten Fundes ausmachen¹¹. Die Fundstelle liegt nach Mitteilung F. Krings, Erkelenz, in unmittelbarer Nähe der Einmündung des Beecker Baches in die Schwalm. Der Beecker Bach war Grenze zwischen den Herzogtümern Geldern (südlich des Baches) und Jülich bis 1543; dann kam der geldrische Teil Wegbergs an die Spanischen Niederlande.

Münzverzeichnis

1-2. Kurköln	Ruprecht v. d. Pfalz (1463-1480) Mzst. Deutz, Postulatsgulden o. J. (um 1468) Noss 421 c	2 Ex.
3. desgl.	ders., Mzst. Deutz, Postulatsgulden o. J. (1470) Noss 442	1 Ex.
4. desgl.	Hermann IV. v. Hessen (als Gubernator, 1473-1480-1508) Mzst. Bonn, Gulden o. J. (1476) Noss 466	1 Ex.
5. Kurmainz	Jakob v. Liebenstein (1504-1508) Mzst. Mainz, Gulden 1506 Pr. Alex. 217	1 Ex.

¹⁰ Vgl. auch W. Hagen, Bonn. Jahrb. 147, 1942, 384 u. 396; 159, 1959, 475 u. 481.

¹¹ Z. B. Alfter, Landkr. Bonn, nach 1496 (J. Hagen, Bonn. Jahrb. 123, 1916, 37 ff.); Altscheid, Kr. Bitburg, nach 1480 (F. van Vleuten, Bonn. Jahrb. 85, 1888, 137); Auel, Kr. Daun, 1494 (W. Hagen, Trierer Zeitschr. 28, 1965, 85 ff.); Bacharach, Kr. St. Goar, nach 1520 (Numismat. sphrag. Anz. 1879, 91); Enzen, Kr. Euskirchen, letztes Drittel 15. Jh. ? (Bonn. Jahrb. 52, 1872, 168); Essen-Überuhr, nach 1481 (W. Hagen, Bonn. Jahrb. 159, 1959, 487 ff.); zwischen Inden u. Altdorf, Kr. Jülich, nach 1510 (Hensgen, Bl. f. Münzfreunde 58, 1923, 420 ff.); Kehrig, Kr. Mayen, nach 1514 (J. Hagen, Gesch. Landeskunde 3, 1928, 99); Lengsdorf, Landkr. Bonn, um 1498 (F. v. Vleuten, Bonn. Jahrb. 76, 1883, 192 ff.); Lommersum, Kr. Euskirchen, nach 1491 (Bl. f. Münzfreunde 1908, 385 ff.); Monheim, Rhein-Wupper-Kr., nach 1498 (Aus Aachens Vorzeit II 31); Pesch, Kr. Schleiden, 1491/92 (F. van Vleuten, Bonn. Jahrb. 84, 1887, 120 ff.); Sötenich, Kr. Schleiden, um 1500 ? (Numismat. Ztg. 1865, 96); Trier, Stadtparkasse, nach 1515 (W. Hagen, Trierer Zeitschr. 28, 1965, 93 ff.); Trier?, nach 1518 (E. Lejeune, Berliner Münzbl. 31, 1910, 436 ff.); Waldalgesheim, Kr. Kreuznach, 15. Jh. ? (Frankfurter Münzbl. 1, 1901, 237).

6. Markgrafschaft Brandenburg-Franken	Friedrich v. Ansbach u. Sigismund v. Kulmbach (1486–1495) Mzst. Schwabach, Gulden o. J. v. Schr. 360 v. Schr. 367	1 Ex. 1 Ex.
8. Herzogtum Jülich-Berg	Wilhelm IV. (1475–1511) Mzst. Mülheim, Gulden o. J. Noss 167 b	1 Ex.
9–70. desgl.	ders., Mzst. Mülheim, Postulatsgulden 1503 Noss 198 a Noss 198 b Noss 198 f Noss 198: Vs. a; Rs. f Noss 198, Rs. überprägt	2 Ex. 40 Ex. 17 Ex. 2 Ex. 1 Ex.
71. Herzogtum Kleve	Johann II. (1481–1521) Mzst. Wesel, Gulden o. J. Noss 154	1 Ex.
72. Grafschaft Moers	Friedrich III. (1417–1448) Mzst. Falkenberg, Gulden o. J. Noss 19 a–d	1 Ex.
73. Kurpfalz, Alte Kurlinie	Ludwig III. (1410–1436) Mzst. Bacharach, Weißpfennig o. J. (1419–1423) Vs. •LVDWIC•G•P•R•DVX•BÄ• Hüftbild des hl. Petrus unter gotischem Schutzdach, in der R. Kreuzstab, in der L. Schlüssel; Rs. •MÖN•BÖV•BÄG•HER• spitzer Vierpaß, inmitten gevierter Schild Pfalz-Bayern, in den Ecken die Schildchen von Mainz, Trier, Köln, Jülich	1 Ex.
74. Grafschaft Ostfriesland	Enno I. (1466–1491) Gulden o. J. mit Namen K. Friedrich III. (1440–1493) Friedberg 5: Vs. MÖ•BÖ•GÖ•T•F•SIE•OIE Doppeladler; steh. hl. Johannes d. T. mit Blattstab; Rs. /FRÖDRIGVS•RÖM•ÖRV•IMP• Reichsapfel in Dreipaß	1 Ex.
75–78. desgl.	Edzard I. (1491–1528) Gulden o. J. mit Namen K. Friedrich III. (1440–1493), also geprägt 1491/93 Friedberg 7; zu Knyph. 6337/39, aber Vs. *MÖZARD•GÖ•G•OIE•PHRI•	4 Ex.
79. desgl.	ders., Gulden o. J. mit Namen K. Friedrich III. (1440–1493), also geprägt 1491/93 zu Knyph. 6337/39, aber Vs. *MÖZARD•GÖ•G•OIE•PHRI• und der hl. Johannes hat Nimbus u. Strahlenkranz	1 Ex.
80. Herzogtum Württemberg	Ulrich (1498–1550) Mzst. Stuttgart, Gulden o. J. Binder-Ebner 57	1 Ex.

81. Stadt Frankfurt	Kg. Maximilian I. (1493–1508–1519) Gulden 1500 Joseph-Fellner 134 d	1 Ex.
82. desgl.	Turnose o. J. (15. Jh.) Joseph-Fellner 166 f	1 Ex.
83. Stadt Köln	Gulden o. J. (um 1479) Noss 20	1 Ex.
84. desgl.	Gulden o. J. (nach 1480) Noss 21 a	1 Ex.
85. Stadt Lüneburg	Kg. Maximilian I. (1493–1508–1519) Gulden o. J. Vs. MONETA·NO·LVNEBVRG· stehender hl. Johannes d. T. mit auf einem Buch liegendem Lamm, zw. den Füßen schrägliegender Löwenschild; Rs. ✠MAXIMILIANVS·ROMAN·REX·✠ Reichsapfel in Dreipaß	1 Ex.
86–87. Stadt Nördlingen	K. Friedrich III. (1452–1493) Goldgulden o. J. Herzfelder –: Vs. 6 b; Rs. 7 d Herzfelder zu 8: Vs. b; Rs. MONETA·NOVA·NORDLINGES·	1 Ex. 1 Ex.
88–89. Bistum Lüttich	Ludwig v. Bourbon (1456–1482) Postulatsgulden o. J. (1466–77) Ch. d. H. 342; Delmonte 329	2 Ex.
90–142. desgl.	Johann v. Horn (1484–1505) Gulden o. J. Ch. d. H. 386; Delmonte 333 Ch. d. H. 386 Var.: die Vs. – Unterschrift endet mit einem Punkt Ch. d. H. 386 Var.: keine Trennungszeichen in der Vs. – Unterschrift Ch. d. H. 386 Var.: Rs. – Umschrift beginnt mit einem sechsstrahligen Sternchen Ch. d. H. 386 Var.: Vs. ✠IOH·S·DE·hORN·EPS· L·EODIE· ; Rs.-Umschrift beginnt mit ✠ Ch. d. H. Var.: Vs. ✠IOH·IS·DE·hORN·EPS· L·EODIE· Typ Ch. d. H. 387: Vs. IOH·T·DE·hORN·EPS·L·EODI· Rs. ✠STANTVS·L·WLBERTVS·	23 Ex. 13 Ex. 1 Ex. 11 Ex. 3 Ex. 1 Ex. 1 Ex.
143. desgl.	Eberhard v. d. Mark (1506–1538) Doppelter Erardus 1512 Ch. d. H. 428; Delmonte 335	1 Ex.
144–156. desgl.	ders., Postulatsgulden o. J. Ch. d. H. 430; Delmonte 336	13 Ex.
157–158. Bistum Utrecht	Rudolf v. Diepholt (1433–1455) Gulden o. J. v. d. Chijs Taf. XV 1–3; Delmonte 939	2 Ex.
159–175. desgl.	David v. Burgund (1456–1496) Gulden o. J.	

	v. d. Chijs Taf. XVII 9; Rs.-Umschrift ⌞MOR*ROVN*ΛVRΘΛ*TRΛIΘQTΘR'	2 Ex.
	v. d. Chijs Taf. XVII 10, aber Rs.-Umschrift ⌞MOR*ROVN*ΛVRΘΛ*TRΛIΘQTΘR'	13 Ex.
	v. d. Chijs Taf. XVII 10, aber Rs.-Umschrift ⌞MOR*ROVN*ΛVRΘΛ*TRΛIΘQTΘRS'	2 Ex.
176. desgl.	ders., Doppelstüber 1478 v. d. Chijs Taf. XVIII 26	1 Ex.
177–189. desgl.	Friedrich v. Baden (1496–1517) Gulden o. J. v. d. Chijs Taf. XX 1; Delmonte 947 zu v. d. Chijs Taf. XX 1, aber Vs.-Umschrift *S*IOhΛRRΘ-Lilie-S*BAPTISTA*	6 Ex. 7 Ex.
190. Herzogtum Brabant	Philipp d. Gute (1430–1467) Mzst. Louvain, Pieter d'or o. J. zu de Witte 466, aber drei Lilien im 1. u. 4. Feld des Wappens	1 Ex.
191–192. desgl.	ders., Mzst. Zevenberg, Pieter d'or o. J. de Witte 467; Delmonte 62	2 Ex.
193. desgl.	ders., Mzst. Malines, Lion d'or o. J. (1454–60) de Witte 470; van Gelder-Hoc 3–1; Delmonte 65	1 Ex.
194. desgl.	Karl d. Kühne (1467–1477) Mzst. Antwerpen, Double briquet 1474 van Gelder-Hoc 34–1	1 Ex.
195. desgl.	Philipp d. Schöne (1482–1506) Mzst. Antwerpen, Philippsgulden o. J. (1500–06) van Gelder-Hoc 115–1 b; Delmonte 86	1 Ex.
196. desgl.	Karl V. (1506–1555) Mzst. Antwerpen, Philippsgulden o. J. (1507–20) van Gelder-Hoc 169–1; Delmonte 93	1 Ex.
197. Grafschaft Flandern	Philipp d. Schöne (1482–1506) Mzst. Brügge, Double griffon o. J. (1487–88) van Gelder-Hoc 68–5 a	1 Ex.
198–200. desgl., Stadt Gent	St. Johannes-Gulden o. J. (1488) m. Namen Philipp d. Schönen van Gelder-Hoc 142: Vs. II, Rs. II	3 Ex.
201. Herzogtum Geldern	Reinald IV. (1402–1423) Mzst. Arnheim, Gulden o. J. v. d. Chijs Taf. VIII 3; Delmonte 599	1 Ex.
202. desgl.	Arnold (1423–1473) Mzst. Arnheim, Goldener Rijder o. J. v. d. Chijs Taf. IX 1; Delmonte 602	1 Ex.
203. desgl.	Karl d. Kühne (1473–1477) Mzst. Arnheim, Andreasgulden o. J. v. d. Chijs Taf. XI 3, aber Rs.-Umschrift KTRΘ-L*DVX-BVRΘ*-GELD*	1 Ex.

204–205. desgl.	Karl II. v. Egmont (1492–1538) Mzst. Nijmegen, Klemmergulden, 1496 ff. v. d. Chijs Taf. XV 3; Delmonte 618	2 Ex.
206–207. Grafschaft Holland	Wilhelm VI. v. Bayern (1404–1417) Mzst. Dordrecht, Goldener Schild o. J. v. d. Chijs Taf. V 4 (Wilhelm V.); Delmonte 731	2 Ex.
208–212. desgl.	Johann v. Bayern (1421–1425) Mzst. Dordrecht, Gulden o. J. v. d. Chijs Taf. XI 1; Delmonte 734	5 Ex.
213–215. desgl.	Philipp d. Gute als Erbgraf (1425–1428) Mzst. Zevenberg, Goldener Schild o. J. v. d. Chijs Taf. XII 2; Delmonte 738	3 Ex.
216. desgl.	Philipp d. Gute u. Jacoba v. Bayern (1428–1433) Mzst. Dordrecht, Goldener Schild o. J. v. d. Chijs Taf. XIII 2; Delmonte 741	1 Ex.
217–218. desgl.	diess., Mzst. Dordrecht, halber Goldener Schild o. J. v. d. Chijs Taf. XIII 3; Delmonte 742	2 Ex.
219. desgl.	Philipp d. Schöne (1482–1506) Mzst. Dordrecht, Philippsgulden o. J. (1499–1506) van Gelder-Hoc 115–6 b: Trennungszeichen Lilien	1 Ex.
220–222. Stadt Groningen	Gulden o. J. (1502) v. d. Chijs Taf. XV 107; Delmonte 1147 v. d. Chijs Taf. XV 110	1 Ex. 2 Ex.
223–224. Königreich England	Eduard IV. (1461–1483) Mzst. London (Mzz. Krone), halber Rose Noble o. J. (1464–70) Brooke pl. XXXIII 17 (group IV). – Grueber 355	2 Ex.
225. desgl.	ders., Mzst. London (Mzz. Krone), viertel Ryal o. J. (1464–70) Brooke pl. XXXIII 18: Vs. group III; Rs. group IV. – Grueber 356	1 Ex.
226. desgl.	ders., Mzst. London (Mzz. Fünfblatt), Angel o. J. (1471–83) Brooke pl. XXXIII 19. – Grueber 357	1 Ex.
227–228. Königreich Frankreich	Karl VII. (1422–1461) Mzst. Paris, Écu d'or à la couronne (1445–47) Lafaurie 510 a	2 Ex.
229. desgl.	ders., Mzst. La Rochelle, Écu d'or à la couronne (1452–58) Lafaurie 510 a	1 Ex.
230. desgl.	ders., Mzst. Montpellier, Écu d'or à la couronne (1445–47) Lafaurie 510 a	1 Ex.
231. desgl.	ders., Mzst. Tournai, Écu d'or à la couronne (1445–47) Lafaurie 510 a	1 Ex.

232–233. desgl.	ders., Mzst. Tours, Écu d'or à la couronne (1445–47) Lafaurie 510 a	2 Ex.
234. desgl.	Ludwig XI. (1461–1483) Mzst. Angers, Écu d'or à la couronne (1470–83) Lafaurie 524	1 Ex.
235. desgl.	ders., Mzst. La Rochelle, Écu d'or à la couronne (1461–80) Lafaurie 524	1 Ex.
236. desgl.	ders., Mzst. Montpellier, Écu d'or à la couronne (1462–75) Lafaurie 524	1 Ex.
237. desgl.	ders., Mzst. Tours, Écu d'or au soleil (1474–83) Lafaurie 529	1 Ex.
238. desgl.	ders., Mzst. Lyon, Écu d'or au soleil (1468–83) Lafaurie 529	1 Ex.
239. desgl.	Karl VIII. (1483–1498) Mzst. Saint Lô, Écu d'or au soleil (1487–94) Lafaurie 554	1 Ex.
240. Herzogtum Savoyen	Ludwig (1440–1465) Écu d'or o. J. (gelocht) CNI I 19	1 Ex.
241. desgl.	Karl I. (1482–1490) Mzst. Genève-Cornavin, Teston o. J. CNI I 24	1 Ex.
242. desgl.	ders., Mzst. Turin, Teston o. J. CNI I Vs. 43, Rs. 45	1 Ex.
243–246. Herzogtum Mailand	Galeazzo Maria Sforza (1466–1476) Teston o. J. CNI V Nr. 49 Var.: Rs.-Umschrift PP'ANGLE' – Q 3 – CO'AC'IANVE'D CNI V Nr. 61 Var.: Vs.-Umschrift GALEAZ. M. SF. VICECOS DVX. MLI. QIT' CNI V 73	1 Ex. 1 Ex. 2 Ex.
247–249. Bologna	Sante u. Giovanni II. Bentivoglio Conservatori (1446–1463–1506) Grossone o. J. CNI X 26 CNI X 38 CNI X 56 Var.: Vs.-Umschrift •BONONI•A•DOGET	1 Ex. 1 Ex. 1 Ex.
250. Königreich Ungarn	Matthias I. Corvinus (1458–1490) Mzst. Nagybana, Dukat o. J. Réthy –; Huszar –; Köhler I 682	1 Ex.

Verbleib: Kreisheimatmuseum Erkelenz und Privatbesitz.

Weisweiler (Landkreis Düren). Schatzfund? Fräulein K. Claßen, Berg, legte drei Münzen vor, die im Hause Schulstraße 12 'beim Ausbrechen eines Fensters zwischen Fensterrahmen, Fensterbank und Mauer' zum Vorschein kamen:

Erzbistum Köln:

Josef Clemens v. Bayern (1688–1723), Mzst. Bonn, Achtheller 1699 (Noss 600 a–d).
Clemens August v. Bayern (1723–1761), Mzst. Bonn, Stüber 1744 (Noss 724).

Herzogtum Jülich-Berg:

Karl Philipp (1716–1742), Mzst. Düsseldorf, Stüber 1738 (Noss 949).

Verbleib: Privatbesitz.

Wesel (Landkreis Rees). Bei der von der Kunstdenkmäleraufnahme Rheinland 1956/57 durchgeführten Grabung in der Willibrordikirche¹² wurden die folgenden Münzen gefunden:

Karolinger: Karl d. Gr. (768–814), Mzst. Bourges, Denar, 2. Per. 781–800: Vs. CARLVSRE+FR (zw. Perlkreisen) Kreuz; Rs. + BITVRIGA ∞ (zw. Perlkreisen) Monogramm (Prou 728). – Fund-Nr. 25

Kurköln:

Ferdinand v. Bayern (1612–1650), Mzst. Deutz, Achtheller 1633 (Noss 264 f). – Fund-Nr. 37
Maximilian Heinrich v. Bayern (1650–1688), Mzst. Bonn, Achtheller 1681 (Noss 457: Vs. c–m, Rs. b). – Fund-Nr. 31
Domkapitel (1702–1714), Mzst. Bonn, Achtheller 1703 (Noss 609). – Fund-Nr. 27

Bistum Lüttich:

Johann v. Bayern (1389–1418), Demi Griffon o. J. (Chestret de Haneffe 291). – Fund-Nr. 45

Herzogtum Jülich:

Wilhelm II. (1361–1393), Mzst. Bergheim, Pfennig (Noss 116). – Fund-Nr. 29
Ders., Mzst. Bergheim, Pfennig (2 Ex. Noss 117). – Fund-Nr. 11 u. 43
Ders., Mzst. Bergheim, Pfennig (Noss – : Vs. in bogiger Einfassung Löwenschild; Rs. befußtes Kreuz – ohne Vierpaß auf der Mitte – in den Winkeln B – ♂ – / – ♂). – Fund-Nr. 32

Grafschaft Kleve:

Adolf II. (1394–1417–1448), ohne Angabe der Mzst., Holländer o. J. (zu Noss 113). – Fund-Nr. 48

Herzogtum Kleve:

Adolf II. (1394–1417–1448), Mzst. Huissen, Viertel Weißpfennig o. J. (Noss – : Vs. +ΠΔΟΛΡΗ·DVX·QLIV·Z·QO·M' [zw. Kerbkreisen] Lilienhaspel mit Herzschildchen; Rs. +MΘNΘTΛ·POVT·hVΘSSΘ'. [zw. Kerbkreisen] der märkische Schachbalken). – Fund-Nr. 26
Johann I. (1448–1481), Mzst. Wesel, Muter (Noss 142). – Fund-Nr. 13
Possidierende Fürsten (1609–1624), Mzst. Emmerich, halber Stüber 1609 (Noss 329 a, b). – Fund-Nr. 36
Dies., Mzst. Emmerich, Dreiheller o. J. (Noss 347 a, b). – Fund-Nr. 33

Herzogtum Kleve unter Kurbrandenburg (Preußen):

Friedrich III. (1688–1713), Mzst. Emmerich, Kupferdeut 1696 (2 Ex. v. Schr. 861). – Fund-Nr. 17 u. 23
Ders., Mzst. Emmerich, Kupferdeut 1697 (v. Schr. 862). – Fund-Nr. 46
Friedrich II. (1740–1786), Mzst. Kleve, Zweistüber 1756 (v. Schr. 1397). – Fund-Nr. 14

¹² Vgl. W. Zimmermann, Die Grabung in der Willibrordikirche zu Wesel (in: Monatshefte für evangelische Kirchengeschichte des Rheinlandes 6, 1958, 49 ff.).

Herrschaft Alpen:

Gerhard II. (1379–1401), fgt. Pfennig (Noss – : Vs. ohne Umschrift, schrägliegender Hependorfer Schild, darüber Helm u. Helmzier – zwei Zweige; Rs. Kreuz, in dessen Winkeln π -/-P- Θ). – Fund-Nr. 1

Gumprecht I. v. Neuenahr (1418–ca. 1422), ohne Angabe der Mszt., Heller (Noss 6 b). – Fund-Nr. 41

Herrschaft Dinslaken:

Gf. Dietrich v. d. Mark (1368–1406), Mzst. Dinslaken, Pfennig (Fd. Börstel Nr. 39 [K. Kenepohl, Bl. f. Münzfreunde 75, 1940, 81 f.] u. Fd. Bockum Nr. 84 [Bl. f. Münzfunde 42, 1907, Sp. 3789]). – Fund-Nr. 42

Grafschaft Limburg a. d. Lenne:

Wilhelm I. (1401–1442), Viertelpfennig (Bl. f. Münzfreunde 43, 1908, Sp. 4018, 3; Revue belge 52, 1896 290 u. Taf. 7,19). – Fund-Nr. 22

Grafschaft Megen:

Johann III. (1359–ca. 1415), Viertelgroot (v. d. Chijs, Leenen van Braband Taf. III 16) – Fund-Nr. 18

Elisabeth (1418), Viertelgroot (v. d. Chijs, Leenen van Braband Taf. XXIX 2; Revue belge 1851, 173 u. Taf. XI 6). – Fund-Nr. 9

Grafschaft Namur:

Wilhelm I. (1337–1391), Maille (kleines Fgt.) o. J. (Chalon 125). – Fund-Nr. 19

Herrschaft Reckheim:

Wilhelm III. (1442–1484) ?, fgt. Hohlpfennig (v. d. Chijs, Leenen von Braband Taf. XXVI 25; Revue belge 1863 Taf. 15,7). – Fund-Nr. 4

Herrschaft 's-Heerenberg:

Friedrich III. (1387–1416), Viertelgroot (v. d. Chijs, Heeren en steden van Gelderland Taf. XVI 4; Serrure 10). – Fund-Nr. 7

Wilhelm II. (1416–1465), Achtelgroot (3. Ex. zu v. d. Chijs, Heeren en steden van Gelderland Taf. 16,1; zu Serrure 13; Vs. ohne Umschrift, Helm mit Helmzier; Rs. Kreuz, in dessen Winkeln π -S-B- \mathcal{R}). – Fund-Nr. 8, 30, 34

Stadt Aachen:

Zt. Herzog Wilhelm I. v. Jülich (1328–1361), fgt. Heller (Menadier 89). – Fund-Nr. 47

Stadt Köln:

Acht Heller 1605 (Noss 271 f, i, k, m). – Fund-Nr. 35

Stadt Groningen:

Hohlpfennig ($1/12$ Plak), Anfang 16. Jh. (zu v. d. Chijs, Groningen Taf. XIX 11). – Fund-Nr. 6

Stadt Zutphen:

Halber Albus 1480 (v. d. Chijs, Heeren en steden van Gelderland Taf. VII Supplement). – Fund-Nr. 40

Königreich Frankreich:

Ludwig IX. (1226–1270), Turnospfennig o. J. (1266/70) (Lafaurie 201). – Fund-Nr. 39.

Verbleib: Archiv der Evangelischen Kirchengemeinde Wesel.

Wollersheim (Landkreis Düren). Einzelfund. Fst.: Weg vom Forsthaus Bade nach Blens, 'In der Röddel', Herzogtum Jülich-Berg, Philipp Wilhelm (1653–1679), Mzst. Düsseldorf, Acht Heller 1679 (Noss 731 b). – Verbleib: Privatbesitz.

Wollersheim (Landkreis Düren). Einzelfund. Fst.: 'Am Hostert', Kurpfalz, Linie Sulzbach, Karl Theodor (1743–1799), Mzst. Mannheim, Vier Kreuzer 1747. – Verbleib Privatbesitz.

Xanten (Landkreis Moers). Goldschatzfund, versteckt nach 1737. Fst.: Dom-Immunität, Fläche I/II 1961. Am 19. 4. 1961 wurde unter dem Fußboden des Kellers N 698 – N 699 – N 700 – N 692, etwa 0,18 von dem modernen Reinwasserkanal N 696 nach Nordosten, in einer kleinen Grube im gewachsenen Sand ein Stoffbeutelchen mit 11 Goldmünzen gefunden (– 4,54 unter Grabungsnul). Das Beutelchen ist mit Absicht unter dem Ziegelplattenboden des Kellers versteckt worden (Tagebuch 1961 Xanten, S. 360).

Herzogtum Brabant:

Philipp IV. (1621–1665), Mzst. Brüssel, Souverain d'or 1655 (de Witte 1018; van Gelder-Hoc 325–3).

Herrschaft Tournai:

Philipp IV. (1621–1665), Mzst. Tournai, Souverain d'or 1651 (van Gelder-Hoc 325–9).

Vereinigte niederländische Nordstaaten:

Provinz Geldern, Dukat 1737 (Verkade 7 = Taf. 2,3, Delmonte 650).

Provinz Holland, Dukat 1731 (2 Ex.) und 1737 (Verkade 222 = Taf. 39,6; Delmonte 775).

Provinz Utrecht, Dukat 1650 (Verkade 555 = Taf. 98,3; Delmonte 963).

Desgl., Dukat 1720, 1728 und 1730 (Verkade 552 = Taf. 98,4; Delmonte 965).

Venedig:

Johannes Cornelius I. (1625–1629), Dukat o. J. (CNI VIII – : Vs. IOAN.CORNEL. – S/M/V/E/N/E/T; Rs. SIT.T.XPE.DAT.Q.TV – REGIS.ISTE.DVCA).

Verbleib: Katholische Kirchengemeinde Xanten.

Xanten (Landkreis Moers). Einzelfund. Fst.: Dom-Immunität, Fläche I/II 1961 in N 542/43. Kirchenstaat, Papst Martinus V. (1417–1431), Bleibulle o. J. (Serafini Tav. L 11). – Verbleib: Katholische Kirchengemeinde Xanten.

Einzelfund. Fst.: Dom-Immunität (ohne nähere Angaben). Kirchenstaat, Papst Alexander IV. (1254–1261), Bleibulle o. J. (Serafini Tav. J 7). – Verbleib: Katholische Kirchengemeinde Xanten.

Xanten (Landkreis Moers). Einzelfund. Fst.: Garten Hochstraße 11. Vereinigte niederländische Nordstaaten, Provinz Friesland, Kupferdeut 1621 (Verkade 728). – Verbleib: Landesmuseum (Inv. 61,30).

Xanten (Landkreis Moers). Einzelfund. Fst. unbekannt. Stadt Soest, Kupfer-Dreipfennig 1723 (Pieper 143). – Verbleib: Privatbesitz.

Unbekannt. Münzschatzfund ?. Durch die Vermittlung der 'Bonner Münzfreunde' konnten die folgenden 20 Weißpfennige registriert werden, die vor Jahren von Herrn P. Bieser, Impekoven, bei einem Bonner Antiquitätenhändler erworben worden sind. Sie sollen urspr. gleichartig patiniert gewesen sein. Es ist daher möglich, daß sie aus einem Münzschatz stammen. Über den Fundort und die Fundumstände war leider nichts mehr zu erfahren. Die Annahme H. Müller-Hengstenbergs im 'General-Anzeiger' vom 10. November 1961, Beilage 'Aus dem Alten Bonn', daß dieser 'Fund' unweit Bonns gehoben wurde, ist hypothetisch. Auch sein Versuch, den Zeitpunkt – 'nicht vor 1475' – und die Ursache der Verbergung dieses sicher nur als Torso enthaltenen Fundes zu ergründen, bleibt ohne Kenntnis des übrigen (Haupt- ?) Fundinhaltes ein unsicheres Unterfangen.

Erzbistum Köln:

Friedrich v. Saarwerden (1371–1410), Mzst. Deutz, Weißpfennig (um 1373) (Noss 176 b). – Mzst. Bonn, Weißpfennig (1376) (Noss 189 f). – Mzst. Bonn, Weißpfennig (um 1387) (Noss 215 o).

Dietrich II. v. Moers (1414–1463), Mzst. Riel, Weißpfennig 1446 (Noss 381). – Mzst. Riel, Weißpfennig 1448 (Noss 384). – Mzst. Riel, Weißpfennig (1456) (Noss 393 c, d, e). – Mzst. Riel, Weißpfennig (um 1460) (2 Ex. Noss 399 b–f). – Mzst. Riel, Weißpfennig (um 1460) (Noss 399 h).

Erzbistum Trier:

Jakob I. v. Sierk (1439–1456). Mzst. Koblenz, Weißpfennig 1444 (Noss 474 a–g, o). – Mzst. Koblenz, Weißpfennig (1450–54) (Noss 481 c–q).

Erzbistum Mainz:

Dietrich II. v. Isenburg (1475–1482), Mzst. Mainz, Weißpfennig o. J. (Pr. Alex. – :Vs.

⊗DIE⊗GLA⊗-⊗ET⊗GON⊗M' der hl. Petrus v. v. in gotischem Gehäuse mit Kreuzstab u. Schlüssel, vor ihm Isenburger Schild; Rs. ⊗MORA⊗-⊗NOVA⊗-⊗MΛEV ' gevierter Schild Mainz-Isenburg in Dreipaß, in dessen Ecken l. Trier, r. Köln, unten Bayern).

Kurpfalz, Alte Kurlinie:

Friedrich I. (1449–1476), Mzst. Bacharach, Weißpfennig o. J. (1454–1476) (3 Ex.).

Herzogtum Jülich–Berg:

Adolf I. (1423–1437), Mzst. Mülheim, Weißpfennig o. J. (Noss 123 b–p, r–ee).

Gerhard II. (1437–1475), Mzst. Mülheim, Weißpfennig o. J. (Noss 139 a). – Mzst. Mülheim, Weißpfennig (1456 ?) (2 Ex. Noss 140). – Mzst. Schönforst, Weißpfennig o. J. (Noss 151).

Unbekannt. Talerfund, versteckt nach 1670. Im Münzenhandel tauchte ein Fund auf, dessen Herkunft nicht geklärt werden konnte. Er soll 42 Taler enthalten haben, von denen 36 erfaßt wurden; sie waren alle stark verkrustet und grün-schwarz patiniert. Es könnte sich um einen rheinischen Fund handeln, wenn auch kein einziges rheinisches Stück darin enthalten war. Nicht auszuschließen ist aber die Möglichkeit, daß er aus Mitteldeutschland stammt. Im einzelnen wurden von P. N. Schulten, Köln, die folgenden Taler registriert:

Römisch-deutsches Reich, Ungarn:

Rudolf II. (1576–1612), Mzst. Kremnitz, Taler 1589.

Anhalt:

Johann Georg I. u. s. Brüder (1586–1603–1618), Mzst. Saalfeld, Taler 1614 (Mann 126).

Brandenburg-Franken:

Albrecht d. J. (Alcibiades) zu Bayreuth (1527–1543–1553), Mzst. Erlangen, Taler 1550 (v. Schr. 753).

Braunschweig-Lüneburg, Mittleres Haus Braunschweig-Wolfenbüttel:

Heinrich Julius (1589–1613), Mzst. Goslar, Wespentaler 1599 (Fiala 539).

Ders., Mzst. Goslar, Taler 1603 (Fiala 562). – 2 Exemplare.

Friedrich Ulrich (1613–1634), Mzst. Goslar, Taler 1616 (Fiala 818).

Ders., Mzst. Goslar/Zellerfeld, Taler 1628 (Fiala 928 var.).

Desgl., Neues Haus Braunschweig-Wolfenbüttel:

August II. (1632–1666), Mzst. Goslar, VII. Glockentaler 1643 (Fiala 208 var.).

Desgl. Neues Haus Lüneburg-Celle:

Friedrich (1636–1648), Mzst. Zellerfeld, Wildemanntaler o. J. (Fiala 471 var.).

Christian Ludwig (1641–1648–1665), Mzst. Zellerfeld, Taler 1655 (Fiala 943 var.).

Mansfeld, Vorderortlinie Bornstedt:

Bruno II., Wilhelm I., Johann Georg IV. u. Volrat VI. (1605–1615), Mzst. Eisleben, Taler 1615 (Tornau 169).

Desgl., Vorderortlinie Artern:

Volrat VI. u. Jobst II. (1619/20), Mzst. Eisleben, Taler 1619 (Tornau 720 a).

Sachsen, Ernestinische Linie:

Johann Friedrich u. Georg (1532–1547), Mzst. Freiberg, Taler 1534 (Mers. 458).

Dies., Mzst. Buchholz, Taler 1536.

Sachsen-Mittel-Weimar:

Johann Ernst u. s. 7 Brüder (1605–1619), Mzst. Saalfeld, Taler 1612.

Johann Ernst u. s. 5 Brüder (1622–1626), Mzst. Saalfeld, Taler 1624.

Sachsen – Alt-Gotha:

Johann Kasimir u. Johann Ernst II. (1566–1633), Taler 1589.

Sachsen, Albertinische Linie:

August (1553–1586), Mzst. Schneeberg, Taler 1570 (Mers. 666).

Ders., Mzst. Dresden, Taler 1566.

Ders., Mzst. Dresden, Taler 1574.

Ders., Mzst. Dresden, Taler 1582.

Christian II., Johann Georg u. August (1591–1611), Mzst. Dresden, Taler 1598.

Herzogtum Brabant:

Philipp II. v. Spanien (1556–1598), Mzst. Antwerpen, Philippstaler 1573 (van Gelder-Hoc 210 – 1 g).

Albert u. Elisabeth (1598–1621), Mzst. Antwerpen, Patagon o. J. (van Gelder-Hoc 311 – 1 a).

Philipp IV. v. Spanien (1621–1665), Mzst. Antwerpen, Dukaton 1638 (van Gelder-Hoc 327 – 1 b).

Ders., Mzst. Antwerpen, Dukaton 1656 (van Gelder-Hoc 327 – 1 b).

Ders., Mzst. Brüssel, Dukaton 1665 (van Gelder-Hoc 327 – 3 b).

Grafschaft Flandern:

Philipp IV. v. Spanien (1621–1665), Mzst. Brügge, Patagon 1651 (van Gelder-Hoc 329 – 6).

Herzogtum Geldern:

Philipp II. v. Spanien (1556–1598), Mzst. Nijmegen, Philippstaler 1557 (van Gelder-Hoc 210 – 6 a).

Vereinigte Niederlande:

Geldern, Dukaton 1670.

Overijssel, Dukaton 1660.

Kampen, Dukaton 1662.

Deventer, Taler 1663

Zwolle, Dukaton 1661 (zu Verkade 917).

Schweden:

Gustav II. Adolf (1611–1632), Mzst. Stockholm, Taler 1631.

Zu diesen erfaßten Talern kommen noch:

- 1 Taler der Christina v. Schweden (1632–1654).
- 1 'sächsischer' Taler.
- 1 Laubtaler Ludwigs XIV. v. Frankreich (1643–1715).
- 1 unbekannter Taler.

Das älteste Stück ist von 1534, das jüngste von 1670. Falls es sich um einen rheinischen Fund handelt, dürfte er wohl im zweiten (holländischen) Raubkrieg Ludwigs XIV., 1672–1678, versteckt worden sein (gleichzeitige Funde s. o. S. 309 Anm. 3).

Verbleib: Münzenhandel.

Abgekürzt zitierte Literatur

Antike Münzen

- | | |
|----------------|---|
| Alföldi | M. R. Alföldi, Die constantinische Goldprägung. Untersuchungen zu ihrer Bedeutung für Kaiserpolitik und Hofkunst (Mainz 1963). |
| Bab. | E. Babelon, Description historique et chronologique des monnaies de la république romaine, vulgairement appelées monnaies consulaires I–II (Paris et Londres 1885/86). |
| Bastien | P. Bastien, Le monnayage de Magnence, 350–353 (Wetteren 1964). |
| Belfort | A. de Belfort, Description générale des monnaies mérovingiennes par ordre alphabétique des ateliers I–V (Paris 1892–95). |
| BMC [Republik] | <p>Coins of the Roman Republic in the British Museum. Vols. I–III (London 1910)</p> <p>Vol. I Aes rude, aes signatum, aes grave, and coinage of Rome from b. C. 268 (1910) [H. A. Grueber].</p> <p>Vol. II Coinages of Rome (continued), Roman Campania, Italy, the Social War, and the Provinces (1910) [H. A. Grueber].</p> <p>Vol. III Tables of Finds and Cognomina, Indexes, Plates, etc. (1910) [H. A. Grueber].</p> |
| BMC | <p>Coins of the Roman Empire in the British Museum. Vols. I–VI (London 1923–62)</p> <p>Vol. I Augustus to Vitellius (1923) [H. Mattingly].</p> <p>Vol. II Vespasian to Domitian (1930) [H. Mattingly].</p> <p>Vol. III Nerva to Hadrian (1936) [H. Mattingly].</p> <p>Vol. IV Antoninus Pius to Commodus (1940) [H. Mattingly].</p> <p>Vol. V Pertinax to Elagabalus (1950) [H. Mattingly].</p> <p>Vol. VI Severus Alexander to Balbinus and Pupienus (1962) [R. A. G. Carson].</p> |
| Coh. | H. Cohen, Description historique des monnaies frappées sous l'empire romain communément appelées Médailles Impériales I–VIII, 2. Aufl. (Paris et Londres 1880–1892). |
| Elmer | G. Elmer, Die Münzprägung der gallischen Kaiser in Köln, Trier und Mailand (in: Bonner Jahrb. 146, 1941, 1–106). |

- Elmer (Iulianus) G. Elmer, Die Kupfergeldreform unter Iulianus Philosophus (in: Numismat. Zeitschr. Wien 70, 1937, 25 ff.).
- Forrer R. Forrer, Keltische Numismatik der Rhein- und Donaulande (Straßburg 1908).
- Kat. Gerin O. Voetter, Katalog der Sammlung Gerin (Diocletianus bis Romulus) (Wien 1921).
- Hagen W. Hagen, Münzschatz von Metternich aus der Zeit des Kaisers Magnentius (in: Bonner Jahrb. 145, 1940, 80 ff.).
- Kraft K. Kraft, Das Enddatum des Legionslagers Haltern (in: Bonner Jahrb. 155/156, 1955/56, 95–111).
- Laffranchi L. Laffranchi, Commento Numismatico alla storia dell' Imperatore Magnencio e del suo tempo (in: Atti e Memorie dell' Istituto Italiano di Numismatica 6, 1930, 134–205).
- Leeds E. T. Leeds, A Hoard of Roman Folles from Diocletian's Reform (a. d. 296) to Constantine Caesar. Found at Fyfield, Berks. (Oxford 1946).
- LRBC Late Roman Bronze Coinage, a. d. 324–498 (London 1960).
Part I The Bronze Coinage of the House of Constantine a. d. 324–346 [P. V. Hill and J. P. C. Kent].
Part II Bronze Roman Imperial Coinage of the later Empire a. d. 346–498 [R. A. G. Carson and J. P. C. Kent].
- M. J. Maurice, Numismatique Constantinienne I–III (Paris 1908–1912).
- Muret–Chabouillet E. Muret et M. A. Chabouillet, Catalogue des monnaies gauloises de la Bibliothèque Nationale (Paris 1889).
- RIC The Roman Imperial Coinage Vols. I–V 2 (London 1923–1933), Vol. IX (London 1951).
Vol. I Augustus to Vitellius (1923) [H. Mattingly and E. A. Sydenham].
Vol. II Vespasian to Hadrian (1926) [H. Mattingly and E. A. Sydenham].
Vol. III Antoninus Pius to Commodus (1930) [H. Mattingly and E. A. Sydenham].
Vol. IV 1. Pertinax to Geta (1936) [H. Mattingly and E. A. Sydenham].
Vol. IV 2. Macrinus to Pupienus (1938) [H. Mattingly, E. A. Sydenham and C. H. V. Sutherland].
Vol. IV 3. Gordian III to Uranian Antoninus (1949) [H. Mattingly, E. A. Sydenham and C. H. V. Sutherland].
Vol. V 1. Valerian I to Florianus (1927) [H. Mattingly, E. A. Sydenham and P. H. Webb].
Vol. V 2. Marcus Aurelius Probus to Julianus I (1933) [H. Mattingly, E. A. Sydenham and P. H. Webb].
Vol. IX Valentinian I to Theodosius I (1951) [H. Mattingly, E. A. Sydenham, R. A. G. Carson and J. W. E. Pearce].
- RRC The Coinage of the Roman Republic by E. A. Sydenham, G. C. Haines, L. Forrer and C. A. Hersh (London 1952).
- Prou (Mérov.) M. Prou, Les monnaies mérovingiennes (Paris 1892).
- Sab. J. Sabatier, Description générale des monnaies byzantines frappées sous les empereurs d'orient (1862; Neudruck Leipzig 1930).
- Fd. Seltz N. Lewis, A hoard of folles from Seltz, Alsace (= Numismatic notes and monographs Nr. 79, New York 1937).
- Strack P. L. Strack, Untersuchungen zur römischen Reichsprägung des zweiten Jahrhunderts. Teil I–III (Stuttgart 1931–1937).
Teil I Die Reichsprägung zur Zeit des Trajan (1931).
Teil II Die Reichsprägung zur Zeit des Hadrian (1933).
Teil III Die Reichsprägung zur Zeit des Antoninus Pius (1937).

- Sydenham E. A. Sydenham, *The Coinage of Nero* (London 1920).
- de la Tour H. de la Tour, *Atlas des monnaies Gauloises* (Paris 1892).
- Wruck W. Wruck, *Die syrische Provinzialprägung von Augustus bis Trajan* (Stuttgart 1931).

Mittelalter und Neuzeit

- Pr. Alex. Mainzisches Münzcabinet des Prinzen Alexander von Hessen (Darmstadt 1882).
- Bahrfeldt (Stade) M. v. Bahrfeldt, *Die Münzen der Stadt Stade* (Wien 1879).
- Behrens H. Behrens, *Münzen und Medaillen der Stadt und des Bistums Lübeck* (Berlin 1905).
- Belzheim H. Buchenau, *Der zweite Fund von Belzheim bei Öttingen* (in: Mitt. Bayer. Numismat. Ges. 38/39, 1920/21, 1 ff.).
- Bernays-Vannérus E. Bernays u. J. Vannérus, *Histoire numismatique du comté puis duché de Luxembourg et de ses fiefs* (Bruxelles 1910).
- Bernhart (Kempten) M. Bernhart, *Die Münzen der Reichsstadt Kempten* (in: Mitt. Bayer. Numismat. Ges. 44, 1926, 113 ff.).
- Bernhart-Roll M. Bernhart u. K. Roll, *Die Münzen und Medaillen des Erzstiftes Salzburg*. Bd. I u. II (München o. J.).
- Binder-Ebner Chr. Binder u. J. Ebner, *Württembergische Münz- und Medaillenkunde*, I, II 2 (Stuttgart 1910, 1915).
- Brandt Tage Brandt, *Svenska Provinsmynt* (Stockholm 1963).
- Slg. Brettauer E. Holzmaier, *Katalog der Sammlung Dr. Josef Brettauer: Medicina in nummis* (Wien 1937).
- Brooke G. C. Brooke, *English coins from the seventh century to the present day* (London 1932).
- Buck (Einbeck) H. Buck, *Die Münzen der Stadt Einbeck* (Hildesheim u. Leipzig 1939).
- Buck-Bahrfeldt H. Buck u. M. v. Bahrfeldt, *Die Münzen der Stadt Hildesheim* (Hildesheim u. Leipzig 1937).
- Buck-Meier H. Buck u. O. Meier, *Die Münzen der Stadt Hannover* (Hannover 1935).
- Cappe (Goslar) H. P. Cappe, *Beschreibung der Münzen von Goslar* (Dresden 1860).
- Chalon (Namur) R. Chalon, *Recherches sur les monnaies des comtes de Namur* (Bruxelles 1860).
- Chestret de Haneffe J. de Chestret de Haneffe, *Numismatique de la principauté de Liège et de ses dépendances* (Bruxelles 1890), *Supplément* (Liège 1900).
- v. d. Chijs (Brabant en Limburg) P. O. van der Chijs, *De munten der voormalige hertogdommen Brabant en Limburg* (Haarlem 1851).
- v. d. Chijs (Leenen van Brabant) P. O. van der Chijs, *De munten der leenen van de voormalige hertogdommen Brabant en Limburg* (Haarlem 1862).
- v. d. Chijs (Friesland, Groningen en Drenthe) P. O. van der Chijs, *De munten van Friesland, Groningen en Drenthe (der heeren van Koevorden)* (Haarlem 1855).

- v. d. Chijs
(Heeren en steden
van Gelderland) P. O. van der Chijs, De munten der voormalige heeren en steden van Gelderland (Haarlem 1853).
- v. d. Chijs
(Holland en Zeeland) P. O. van der Chijs, De munten der voormalige graafschappen Holland en Zeeland (Haarlem 1858).
- v. d. Chijs
(Overijssel) P. O. van der Chijs, De munten der voormalige heeren en steden van Overijssel (Haarlem 1854).
- v. d. Chijs
(Utrecht) P. O. van der Chijs, De munten der bisschoppen, van de heerlijkheid en de stad Utrecht (Haarlem 1859).
- Ciani L. Ciani, Les monnaies royales françaises de Hugues Capet à Louis XVI (Paris 1926).
- CNI Corpus Nummorum Italicorum, Bd. I ff. (Roma 1910 ff.).
- Dbg. H. Dannenberg, Die deutschen Münzen der sächsischen und fränkischen Kaiserzeit, I–IV (Berlin 1876–1905).
- Delmonte A. Delmonte, Le Bénélux d'Or. Répertoire du monnayage d'or des territoires composant les anciennes Pays-Bas (Amsterdam 1964).
- den Duyts F. den Duyts, Notices sur les anciennes monnaies des comtes de Flandres, ducs de Brabant, comtes de Hainaut, comtes de Namur et ducs de Luxembourg (Gand 1847).
- Dewismes A. Dewismes, Catalogue raisonné des monnaies du Comté d'Artois (Saint-Omer 1866).
- Engel–Lehr A. Engel et E. Lehr, Numismatique de l'Alsace (Paris 1887).
- Exter F. Exter, Versuch einer Sammlung von pfälzischen Medaillen, Schau-, Gedächtnis- und allerley anderen Münzen, 2 Bde. (Zweybrücken 1759–1775).
- Fiala E. Fiala, Münzen u. Medaillen der Welfischen Lande I–VIII (Leipzig u. Wien–Prag 1904–1917).
- Friedberg R. Friedberg, Gold coins of the world. Complete from 600 A. D. to 1958. An illustrated standard catalogue with valuations (New York 1958).
- Friedensburg F. Friedensburg, Die schlesischen Münzen des Mittelalters (Breslau 1931).
- Friedensburg–Seger F. Friedensburg u. H. Seger, Schlesiens Münzen und Medaillen der neueren Zeit (Breslau 1901).
- Friederich K. Friederich, Die Münzen und Medaillen des Hauses Stolberg und die Geschichte seines Münzwesens (Dresden 1911).
- Friesenegger J. M. Friesenegger, Die Ulrichskreuze mit bes. Berücksichtigung ihres religiösen Brauchtums (Augsburg 1937).
- Gaed. C. F. Gaedechens, Hamburgische Münzen u. Medaillen I–III (Hamburg 1850 bis 1876).
- Gaillard V. Gaillard, Recherches sur les monnaies des comtes de Flandre (Gand 1852).
- Gariel E. Gariel, Les monnaies royales de France sous la race carolingienne, I–II (Straßburg 1883/84).
- van Gelder-Hoc H. E. van Gelder et M. Hoc, Les monnaies des Pays-Bas bourguignons et espagnols 1434–1713 (Amsterdam 1960).
- Grote (Essen) H. Grote, Die Münzen der Abtei Essen (in: Münzstudien III, 1863, 446 ff.).
- Grote (Werden) H. Grote, Die Münzen der Abtei Werden (in: Münzstudien III, 1863, 411 ff.).

- Grueber H. A. Grueber, Handbook of the coins of Great Britain and Ireland in the British Museum (London 1899).
- Gumowski M. Gumowski, Handbuch der polnischen Numismatik (Neudruck Graz 1960).
- Häv. W. Hävernicks, Die Münzen von Köln. Vom Beginn der Prägung bis 1304 (Köln 1935).
- Haller G. E. von Haller, Schweizerisches Münz- und Medaillenkabinet. Teil 1 u. 2 (Bern 1780/81).
- Harster W. Harster, Versuch der Speierer Münzgeschichte (Speier 1882).
- Heiss A. Heiss, Descripcion general de las monedas hispano-christianas desde la invasion de los arabes I-III (Madrid 1865-1869).
- Herzfelder H. Herzfelder, Die Reichsmünzstätten Nördlingen u. Augsburg unter den Häusern Weinsberg u. Königstein (in: Mitt. Bayer. Numismat. Ges. 42, 1924, 70 ff.).
- Hoffmann H. Hoffmann, Les monnaies royales de France depuis Hugues Capet jusqu'à Louis XVI (Paris 1878).
- Hoffmeister J. C. C. Hoffmeister, Historisch-kritische Beschreibung aller bis jetzt bekannt gewordenen Hessischen Münzen, Medaillen u. Marken in genealogisch-chronologischer Folge, I-III (Leipzig 1862-1880).
- Huszar L. Huszar, Mátyás pénzei (in: Mátyás kiraly emlékkönyv [Budapest 1940] 551 ff.).
- Hutten-Czapski E. Hutten-Czapski, Catalogue de la collection des médailles et monnaies polonaises. Vol. I-V (Graz 1957. Unveränderter Abdruck der 1871 in St. Petersburg erschienenen Ausgabe).
- Isenbeck J. Isenbeck, Das nassauische Münzwesen (in: Nass. Ann. 18, 1883/84).
- Jaekel P. Jaekel, Die Münzprägungen des Hauses Habsburg 1780-1918 und der Bundesrepublik Österreich 1918-1956 (Basel 1956).
- Jaeger K. Jaeger, Die deutschen Reichsmünzen seit 1871. 4. Aufl. (Basel 1959).
- Jesse W. Jesse, Die Münzen der Stadt Braunschweig von 1499-1680 (Braunschweig 1962).
- Joseph P. Joseph, Die Münzen und Medaillen des fürstlichen und gräflichen Hauses Solms (Frankfurt a. M. 1912).
- Joseph-Fellner P. Joseph und E. Fellner, Die Münzen von Frankfurt am Main. 2 Bde. (Frankfurt a. M. 1895/96) und 2 Suppl. Bde. (Frankfurt a. M. 1920).
- Slg. Joseph Münzsammlung des Herrn Paul Joseph in Frankfurt a. M. (Versteig.-Katalog L. Hamburger Frankfurt/M., 1. Abtlg. Februar 1912; 2. Abtlg. Oktober 1912).
- Jungk H. Jungk, Die Bremischen Münzen. Münzen u. Medaillen des Erzbistums u. der Stadt Bremen mit geschichtlicher Einleitung (Bremen 1875).
- Kennepohl K. Kennepohl, Die Münzen der Grafschaften Bentheim und Tecklenburg sowie der Herrschaft Rheda (Frankfurt a. M. 1927).
- Kennepohl (Hamm) K. Kennepohl, Die Hammer Münzen (Hamm/Westf. 1927. Aus: 700 Jahre Stadt Hamm/Westf. Festschrift zum 700jährigen Bestehen der Stadt).
- Kennepohl (Osnabrück) K. Kennepohl, Die Münzen von Osnabrück (München 1938).
- Knyph. Münz- u. Medaillen-Kabinet des Grafen Karl zu Inn- und Knyphausen (1872).
- Koehler T. J. Koehler, Vollständiges Ducaten-Cabinet, d. i. historisch-kritische Beschreibung... der Ducaten und auch aller gangbaren Goldmünzen... 2 Tle. (Hannover 1759/60).

- Lafaurie J. Lafaurie, *Les monnaies des rois de France*. Bd. 1 u. 2 (Paris et Bâle 1951 u. 1956).
- Lange Chr. Lange, *Slg. schleswig-holsteinischer Münzen und Medaillen I* (Berlin 1908), *II* (Berlin 1912).
- Löffelholz W. Löffelholz v. Kolberg, Oettingana. *Neuer Beitrag zur öttingischen Geschichte, insbesondere zur Geschichte des öttingischen Münzwesens* (o. O.; o. J.).
- Lückger H. J. Lückger, *Die Münzen von Köln. Nachträge und Berichtigungen zu Band I des Kölner Münzwerks* (München 1939).
- Mann J. Mann, *Anhaltische Münzen und Medaillen vom Ende des XV. Jahrhunderts bis 1906* (Hannover 1907).
- Menadier (Aachen) J. Menadier, *Die Aachener Münzen* (in: *Zeitschr. f. Num.* 30, 1913, 321–422).
- Menadier (Mark) J. Menadier, *Die Münzen der Grafschaft Mark* (1909).
- Merle (Slg.) siehe Wallraf
- Merzdorf J. F. L. Th. Merzdorf, *Oldenburgs Münzen u. Medaillen auf Grund der Münzsammlung Se. Königlichen Hoheit des Großherzogs von Oldenburg. Historisch-kritisch beschrieben* (Oldenburg 1860).
- Meyer A. Meyer, *Die Münzen der Stadt Dortmund* (in: *Numismat. Zeitschr.* Wien 15, 1883, 238 ff.).
- Moeser-Dworschak K. Moeser u. F. Dworschak, *Die große Münzreform unter Erzherzog Sigmund von Tirol (Österr. Münz- und Geldwesen im Mittelalter, Bd. VII [Wien 1936])*.
- Mont. A. Hess, *Katalog Montenuovo* (Ungarn etc.) (Frankfurt/M. 1886).
- Kat. Mor. Sammlung N. Morosini (Auktions-Katalog Nr. XLIV der Firma Brüder Egger, Wien 1913).
- Neumann J. Neumann, *Beschreibung der bekanntesten Kupfermünzen*. 6 Bde. u. Nachtrag (Prag 1858–1872).
- Noss (Jülich, Moers, Alpen) A. Noss, *Die Münzen von Jülich, Moers und Alpen* (München 1927).
- Noss (Berg, Jülich-Berg) A. Noss, *Die Münzen von Berg und Jülich-Berg I u. II* (München 1929).
- Noss (Kleve) A. Noss, *Die Münzen der Grafen und Herzöge von Kleve* (München 1931).
- Noss (Kurköln) A. Noss, *Die Münzen und Medaillen von Köln*.
II: *Die Münzen der Erzbischöfe von Cöln, 1306–1547* (Cöln 1913).
III: *Die Münzen der Erzbischöfe von Köln, 1547–1794* (Köln 1925).
- Noss (Stadt Köln) A. Noss, *Die Münzen der Städte Köln und Neuß, 1474–1794* (Köln 1926).
- Noss (Neuß) A. Noss, *Die Münzen der Städte Köln und Neuß, 1474–1794* (Köln 1926).
- Noss (Trier) A. Noss, *Die Münzen von Trier, I 2: Beschreibung der Münzen 1307–1556* (Bonn 1916).
- Och F. Och, *Münzen bayerischer Klöster, Kirchen, Wallfahrtsorte u. anderer geistlicher Institute* (München 1897).
- Peus (Katalog 249) Münzenhandlung Dr. B. Peus, Frankfurt am Main, Katalog 249, November 1953.
- Pieper W. Pieper, *Susatum in nummis. Ein Blatt zur Geschichte der Ehrenzeichen* (*Zeitschrift des Vereins für die Geschichte von Soest und der Börde*, Heft 51, Soest 1934).

- Poey d'Avant F. Poey d'Avant, Monnaies féodales de France I–III (Paris 1858–1862).
- Prou (Carol.) M. Prou, Les monnaies carolingiennes (Paris 1896).
- Raymond W. Raymond, Coins of the World. Nineteenth Century Issues (New York 1953).
- Raymond W. Raymond, Coins of the World. Twentieth Century Issues 1901–1954 (New York 1955).
- Réthy L. Réthy, Corpus nummorum Hungariae.
Nachdruck (Graz 1958) eingeleitet und übersetzt von G. Probszt.
- Kat. Robert Description de la collection de M. P. – Charles Robert (Rollin et Feuarent, Paris 1886).
- Slg. Saurma Die Saurmasche Münzsammlung deutscher, schweizerischer und polnischer Gepräge von etwa dem Beginn der Groschenzeit bis zur Kipperperiode (Berlin 1892).
- Schou H. H. Schou, Beskrivelse af Danske og Norske Mønter 1448–1814 og Danske Mønter 1815–1923 (Kopenhagen 1926).
- v. Schr. F. von Schrötter, Brandenburg-Fränkisches Münzwesen.
Teil I: Das Münzwesen der hohenzollernschen Burggrafen von Nürnberg und der Markgrafen von Brandenburg in Franken 1350–1515 (Münzstudien III, Halle 1927).
Teil II: Das Münzwesen der hohenzollernschen Burggrafen von Nürnberg und der Markgrafen von Brandenburg in Franken 1515–1603 (Münzstudien VII, Halle 1929).
- v. Schr. F. von Schrötter, Die Münzen Friedrich Wilhelms des Großen Kurfürsten und Friedrichs III. von Brandenburg (Berlin 1913).
- v. Schr. F. von Schrötter, Das Preußische Münzwesen im 18. Jahrhundert. Die Münzen aus der Zeit des Königs Friedrich II. des Großen (Berlin 1904).
- v. Schr. F. von Schrötter, Das Preußische Münzwesen im 18. Jahrhundert. Die Münzen aus der Zeit der Könige Friedrich Wilhelm II. und Friedrich Wilhelm III. bis zum Jahre 1806 (Berlin 1911).
- v. Schr. F. von Schrötter, Das Preußische Münzwesen 1806 bis 1873 (Berlin 1925).
- v. Schr. (Magdeburg) F. von Schrötter, Beschreibung der neuzeitlichen Münzen des Erzstiftes und der Stadt Magdeburg 1400–1682 (Magdeburg 1909).
- v. Schr. (Trier) F. von Schrötter, Die Münzen von Trier. II: Beschreibung der neuzeitlichen Münzen 1556–1794 (Bonn 1908).
- Schulthess-Rechberg K. G. Ritter von Schulthess-Rechberg, Thaler-Cabinet. Beschreibung aller bekannt gewordenen Thaler . . . I–III (Wien/München 1840–1867).
- Serafini C. Serafini, Le monete e le bolle plumbee pontificie del medagliere vaticano I–III (Mailand 1910–1913).
- Serrure C. A. Serrure, Histoire de la souveraineté de 's-Heerenberg (La Haye/Paris 1860).
- Spaeth H. Spaeth, Der Münzfund von Kirchhellen. Ein Beitrag zur Systematik der Emmericher Stüber (= Beiheft zu Deutsches Jahrb. f. Numismatik 3/4, 1940/41).
- Stange E. Stange, Geld- und Münzgeschichte der Grafschaft Ravensberg (Münster 1951).
- Suchier R. Suchier, Die Münzen der Grafen von Hanau (Hanau 1897).
- Tentzel E. Tentzel, Sächsisches Medaillen-Cabinet von Gedächtnis-Münzen und Schaufpfennigen. 8 Tle. in 2 Bdn. Ernestinische und Albertinische Linie (Dresden 1705).
- Tornau O. Tornau, Münzwesen und Münzen der Grafschaft Mansfeld von der Mitte des fünfzehnten Jahrhunderts bis zum Erlöschen des gräflichen und fürstlichen Hauses (Prag 1937).

- Verkade P. Verkade, Muntboek, bevattende de namen en afbeeldingen van munten, geslagen in de zeven voormalig vereenigde Nederlandsche Provincien, sedert den vrede van Gent tot op onzen tijd (Schiedam 1848).
- Vogelsang Sammlung Karl Vogelsang, Ausbeute- und Bergwerks-Münzen und -Medaillen, hrsg. von der Münzhandlung A. Riechmann u. Co. (Halle/Saale 1925).
- de Voogt W. J. de Voogt, Geschiedenis van het muntwezen der Vereenigde Nederlanden... 1675-1813. I: Provincie Gelderland (Amsterdam 1874).
- F. Wallraf Beschreibung der Kölnischen Münzsammlung des Domherrn u. kurfürstlich-weltlichen Hofgerichts-Präsidenten von Merle (Köln 1792).
- Witt. J. P. Beierlein, Die Medaillen und Münzen des Gesamthauses Wittelsbach. Bd. I, II 1-2 (soweit erschienen): Bayer. Linie (München 1897-1901).
- de Witte A. de Witte, Histoire monétaire des comtes de Louvain, ducs de Brabant et marquis du Saint Empire Romain I-III (Anvers 1894-1899).
- Yeoman R. S. Yeoman, A Catalog of Modern World Coins. 5. Aufl. (Racine, Wisconsin 1962).