

Die Münzen von Trier I, 1 - Nachtrag

von
RAYMOND WEILLER

*Herrn Prof. Dr. Franz Irsigler
in Dankbarkeit gewidmet*

Weniger als zehn Jahre nach der Veröffentlichung des Bandes über die Trierer Münzen des hohen Mittelalters¹ ist das angefallene zusätzliche Material, hauptsächlich Neufunde, so stark angewachsen, daß sich bereits ein Nachtrag aufdrängt. Dieser betrifft nicht nur unedierte Varianten und neue, zum Teil besser erhaltene Exemplare sehr seltener Gepräge, sondern auch mehrere bislang unbekannte Typen. Im vorhergehenden Fundverzeichnis sind darüber hinaus auch häufige, des öfteren unzulänglich geprägte oder schlecht erhaltene Prägungen aufgenommen.

Im Literaturverzeichnis sind nur Werke verzeichnet, die nicht schon im Band von 1988 zitiert sind. Auf letzteren beziehen sich alle nicht mit einem Literaturzitat zusammenhängenden Seitenangaben. In der Münzliste ist den Nummern bereits bekannter Typen das Verhältniswort „Ad“ vorangestellt; neue Typen sind mit einer A- oder B-Nummer eingearbeitet.

Allen Personen, die bei der Zusammenstellung des Materials behilflich waren, sei aufs herzlichste gedankt. Es sind dies, außer einem Privatsammler: Dr. K.-J. Gilles, Trier; Dr. P. Ilisch, Münster; Prof. Dr. B. Kluge, Berlin; Prof. K. Jonsson, Stockholm; Dr. U. Klein, Stuttgart; Dr. B. Paszkiewicz, Warszawa; Dr. A. Pol, Leiden; Dr. V. Potin, Sankt-Petersburg; Prof. St. Suchodolski, Warszawa.

Literaturverzeichnis (Ergänzungen zu S. 11-57)

- | | |
|--------------------------|---|
| BERGHAUS (1983) | BERGHAUS, P., Nachahmungen Duisburger Münzen des 11. Jahrhunderts aus Skandinavien. In: Numismatiska Meddelanden XXXIII, Stockholm, 1983, S. 59-84. |
| BLACKBURN (1993) | BLACKBURN, M., A Lead Striking of an East Anglian Variant of Stephen's Type 1, in NC 153, 1993, S. 215-217 und Tf. 32, 4-5. |
| BUTENT-STEFANIAK (i. D.) | BUTENT-STEFANIAK, B., Wczesnośredniowieczny skarb z Lubrańca, woj. wrocławskie, in Wiadomości Numizmatyczne (in Druck). |
| CLEMENS (1991) | CLEMENS, L., Münzprobeabschläge aus der Zeit des Trierer Erzbischofs Johann I. (1189-1212), in Trierer Zeitschrift 54, 1991, S. 291-295. |

¹ R. Weiller, Die Münzen von Trier I, 1. Beschreibung der Münzen: 6. Jahrhundert - 1307. Publikationen der Gesellschaft für Rheinische Geschichtskunde XXX (Düsseldorf 1988). - Anmerkung der Redaktion: Die Zitierweise des Aufsatzes entspricht einschließlich der Abkürzungen dieser Arbeit.

- CLEMENS & GILLES (1991) CLEMENS, L. & GILLES, K.-J., Der Harpelstein bei Horath im Hunsrück, in Burgen der Salierzeit, Teil 1, In den nördlichen Landschaften des Reiches, Sigmaringen, 1991, S. 337-342.
- COUPLAND (1990) COUPLAND, S., Money and Coinage under Louis the Pious, in *Francia* 17/1, 1990, S. 23-54.
- COUPLAND (1991) COUPLAND, S., The Trier Mint 822-840, in *Trierer Zeitschrift* 54, 1991, S. 287-289.
- GILLES (1992) GILLES, K.-J., Bericht des Münzkabinetts im Rheinischen Landesmuseum Trier 1987-1990, in *Trierer Zeitschrift* 55, 1992, S. 448-452.
- GILLES (1993) GILLES, K.-J., Münzschatzfunde aus dem Kreisgebiet - Nachtrag zum Jahrbuch 1987 - , in *Kreis Bernkastel-Wittlich, Jahrbuch* 1993, S. 123-124.
- GRIERSON & BLACKBURN (1986) GRIERSON, P. & BLACKBURN, M., *Medieval European Coinage. With a Catalogue of the Coins in the Fitzwilliam Museum, Cambridge, 1, The Early Middle Ages (5th-10th centuries)*, Cambridge, 1986.
- HAHN (1980) HAHN, W., Zwei neue Münzzeugnisse des frühen 11. Jahrhunderts aus Franken, in *Geldgeschichtliche Nachrichten* Nr. 79, Sept. 1980, S. 237-239.
- HÁSKOVÁ & WEILLER (1989) HÁSKOVÁ, J. & WEILLER, R., Príspevek k soupisu trevírských ražeb (Mince ze sbírky Národního muzea v Praze) (Beitrag zum Verzeichnis der Trierer Prägungen (Münzen aus der Sammlung des Nationalmuseums in Prag), in *Numismatický sborník* 18, Praha, 1989, S. 79-91 und Tfln. IX-XII.
- HOROSZKO (1987) HOROSZKO, G., Skarb monet wczesnośredniowiecznych z Widuchowej, in *Materiały Zachodniopomorskie* XXX, 1984 [1987], S. 71-103.
- ILISCH (1977) ILISCH, P., Die Anfänge der Münzprägung in Minden, in H. Nordsiek (Hrsg.), *Zwischen Dom und Rathaus. Beiträge zur Kunst- und Kulturgeschichte der Stadt Minden*, Minden, 1977, S. 37-59.
- ILISCH (1994) ILISCH, P., Die mittelalterliche Münzprägung der Bischöfe von Münster, *Numismatische Schriften des Westfälischen Landesmuseums für Kunst und Kulturgeschichte Münster* 3, Münster, 1994.
- ILISCH & JONSSON (1993) ILISCH, P. & JONSSON, K., En ärkebiskoplig mynttyp präglad i Bremen?, in *NNM*, Nr. 7, September 1993, S. 120-125.
- KLEIN (1994) KLEIN, U., Die Churer Münzprägung vom 8. bis zum Ende des 13. Jahrhunderts, in *Revue Suisse de Numismatique* 73, 1994, S. 111-156 und Tfln. 1-13.
- KRZYSZOWSKI & SUCHODOLSKI (i.V.) KRZYSZOWSKI, A. & SUCHODOLSKI, S., Monety i przybory kupieckie z wczesnośredniowiecznego cmentarzyska w miejscowości Sowinki w woj. poznańskim, in *Wiadomości Numizmatyczne* (in Vorbereitung).
- MANSFELD-BÜLLNER (1887) MANSFELD-BÜLLNER, H.V., *Afbildninger af samtlige hidtil kjendte Danske Mønter fra Tidsrummet 1241-1377*, Kjøbenhavn, 1887. Reprint, Kjøbenhavn, 1954.
- MIKOŁAJCZYK (1981) MIKOŁAJCZYK, A., Zbiory numizmatyczne, Muzeum Archeologicznego i Etnograficznego w Łodzi, *Prace i Materiały*, ser. num., 1, 1981.
- MIKOŁAJCZYK (1987) MIKOŁAJCZYK, A., Polish Museums - Anglo-Saxon and Later Medieval British Coins, *Sylloge of Coins of the British Isles* 37, Oxford, 1987.
- NNM Nordisk Numismatisk Unions Medlemsblad.
- PASZKIEWICZ (1988) PASZKIEWICZ, B., Uwagi o XIII-wiecznym skarbie z Łubnic pod Wieluniem (Remarks on the 13th century hoard of Łubnice near Wielun), in *Wiadomości Numizmatyczne* XXXII, 1988, S. 60-79.

- PETRY (1993) PETRY, K., Weiller 42 - Ein unerkanntes Bindeglied der Münzstätte Trier und der Fernhandelsdenarzone zur spätottonisch-frühsalischen Zeit?, in B. Kluge (Hrsg.), Fernhandel und Geldwirtschaft. Beiträge zum deutschen Münzwesen in sächsischer und salischer Zeit. Ergebnisse des Dannenberg-Kolloquiums 1990, Römisch-Germanisches Zentralmuseum, Forschungsinstitut für Vor- und Frühgeschichte, Monographien, Bd. 31, Berliner Numismatische Forschungen, N. F., Bd. 1, Sigmaringen, 1993, S. 135-140.
- PINIŃSKI (1971) PINIŃSKI, J., Wczesnośredniowieczny skarb monet z Mosin, pow. Człuchów, in Materiały Zachodniopomorskie XVII, 1971, S. 135-165.
- PIRIE (1986) PIRIE, E.J.E., Post-Roman Coins from York Excavations 1971-81, in P.V. Addyman (Hrsg.), The Archaeology of York, Bd. 18: The Coins, York, 1986,
- POL (1992) POL, A., Spectaculaire schatvondst uit de 9e eeuw, in De Beeldenaar 16, 1992/2, S. 66-71 (Betr. Fund Tzummarum 1991).
- POTIN (1971) POTIN, V.M., Znaleziska monet na obszarze Polski według danych archiwów leninradzkich, część II, 1890-1913, in Wiadomości Numizmatyczne XV, 1971, S. 199-256.
- POTIN (1993) POTIN, V., Über einen neuen Schatzfund Westeuropäischer Denare im Norden Rußlands, in B. Kluge (Hrsg.), Fernhandel und Geldwirtschaft. Beiträge zum deutschen Münzwesen in sächsischer und salischer Zeit. Ergebnisse des Dannenberg-Kolloquiums 1990, Römisch-Germanisches Zentralmuseum, Forschungsinstitut für Vor- und Frühgeschichte, Monographien, Bd. 31, Berliner Numismatische Forschungen, N.F., Bd. 1, Sigmaringen, 1993, S. 277-284 u. Tfln. 1-2 (S. 285-286). (Betrifft den Schatzfund von Archangelsk, 1989.)
- STOESS (1989) STOESS, C., Rezension zu WEILLER (1988) in Geldgeschichtliche Nachrichten 24, Nr. 131, Mai 1989, S. 151-152.
- TRILLER (1991) TRILLER, E., Wykopaliska monet Karola Beyera, in Wiadomości Numizmatyczne XXXV, 1991.
- WEILLER (1988) WEILLER, R., Die Münzen von Trier. Erster Teil. Erster Abschnitt. Beschreibung der Münzen: 6. Jahrhundert - 1307, Publikationen der Gesellschaft für Rheinische Geschichtskunde XXX, Düsseldorf, 1988.
- WEILLER (1989¹) WEILLER, R., Trois monnaies carolingiennes trouvées dans la cave de l'ancienne abbaye d'Echternach, in BSFN 44, 1989/8, S. 659-662.
- WEILLER (1989²) WEILLER, R., Wczesnośredniowieczne monety trewirskie od okresu merowińskiego do 1169 r. Metody i wyniki najnowszych badań (The early medieval coinage of Trier [Merovingians-1169]. Methods and results of recent research), in Prace i Materiały Muzeum Archeologicznego i Etnograficznego w Łodzi, Seria numizmatyczna i konserwatorska 9, 1989, S. 103-116.
- WEILLER (1990) WEILLER, R., Ein unedierter Denar Karls des Kahlen aus der Münzstätte Trier, in Trierer Zeitschrift 53, 1990, S. 291-292.
- WEILLER (1993) WEILLER, R., Resultate der stempelvergleichenden Methode an hochmittelalterlichen Trierer Münzen, in B. Kluge (Hrsg.), Fernhandel und Geldwirtschaft. Beiträge zum deutschen Münzwesen in sächsischer und salischer Zeit. Ergebnisse des Dannenberg-Kolloquiums 1990, Römisch-Germanisches Zentralmuseum, Forschungsinstitut für Vor- und Frühgeschichte, Monographien, Bd. 31, Berliner Numismatische Forschungen, N. F., Bd. 1, Sigmaringen, 1993, S. 125-133.
- WEILLER (1996) WEILLER, R., La circulation monétaire et les trouvailles numismatiques du moyen âge et des temps modernes au pays de Luxembourg, III (CMPL III), Luxembourg, 1996.

Öffentliche Sammlungen (Ergänzungen zu S. 58-60)

Die Angaben zu den polnischen Sammlungen werden Prof. Dr. St. Suchodolski, Warszawa, verdankt.

- + Koszalin (PL) Muzeum Okregowe.
- + Poznań (PL) Pracownia Naukowo-Badawcza Przedsiębiorstwa Konserwacji Zabytków.
- + Szczecin (PL) Muzeum Narodowe.
- + Warszawa (PL) Muzeum Narodowe.
- + Włocławek (PL) Muzeum Ziemi Kujawskiej i Dobrzyńskiej.

Fundliste (Ergänzungen zu S. 172-244)

- S. 175 Fund 16: Hinzuzufügen ist „203, 15 Var. (1 St.)“ [im vor liegenden Nachtrag aufgeführt].
- S. 178 29A (Einzelfund):
Büdlisch, Burgberg, Krs. Trier-Saarburg, Rheinland-Pfalz.
56 (½ St.: 38).
Trier (Inv. 90,32).
GILLES (1992), S. 449, C 5.
- S. 179 38A (neuer Fund):
Harpelstein, Burganlage auf einem Felsen 1,8 km westlich von Horath, Krs. Bernkastel-Wittlich, Rheinland-Pfalz, kurz vor 1991 (kurz nach 1080).
a. Einzelfund: 48 (1 St.: 391).
b. Geschlossener Fund: 64 (1 St.: 40, ½ St.: 41), 80 (½ St.: 34). Der Fund (Börseninhalte?) umfaßte ferner noch drei Kölner Denare (Hävernick 344, 345b u. 360).
Trier (Inv. 90,33).
CLEMENS & GILLES (1991), S. 337-339.
- S. 180 38B (neuer Schatzfund):
Idenheim, Rheinland-Pfalz, 1992
43 (1 St.: 107).
Trier (EV 92,153).
- S. 180 42A (Einzelfund):
Kruchten, Rheinland-Pfalz, vor 1993.
25 (1 St.: 12).
Privatslg. in Deutschland.
- S. 185 70A (Einzelfund):
Trier, Leoplatz, vor 1993.
21 (1 St.: 2).
Privatslg. in Deutschland.
- S. 186 74A (Einzelfund):
Trier, Mutterhaus, Feldstraße, vor 1992.
26 (1 St.: 18).
Privatslg. in Deutschland.
- S. 186 77A (Einzelfund):
Trier, Gilbertstraße, 1994.
30 (1 St.: 3).
Privatslg. in Deutschland.
- S. 187 78A (Einzelfund):
Trier, Mutterhaus, 1992.
42 (1 St.: 2).
Trier (EV 93,210).
PETRY (1993).
- S. 188 91A (Einzelfund):
Trier, Hopfengarten ca. 1985.
81 (½ St.: 25).
Trier (EV 93,210).
- S. 188 93A (Einzelfund):
Trier, St. Maximin, 1988.
123 (1 St.: 15).
Trier (EV 93,210).
- S. 188 93B (Einzelfund):
Trier, Südallee, 1987.
130 (1 St.: 2).
Trier (Inv. 87,151).
GILLES (1992), S. 449, C 6.
- S. 188 93C (Einzelfund):
Trier.
139 (1 St.: 3).
Privatslg. in Deutschland.
- S. 189 94A (Einzelfund):
Trier.
151 (1 St.: 4).
Privatslg. in Deutschland.
- S. 197 137A (Grabungsfund):
Bettemburg, Gem. Bettemburg, Kant. Esch a. d. Alzette, 1994.
(Place de la Paix.)
43 (1 St.).
Luxemburg (Inv. 1994-33/46).
WEILLER (1996) C 2a, 17.
- S. 197 137B (Grabungsfund):
Diekirch, Gem. u. Kant. Diekirch, 1992.
(Rue du Curé - rue Alexis Heck.)
29 Var. (1 St.: 6).
Luxemburg (Inv. 1992-235/252).
WEILLER (1996) C 5, 3.

- S. 197 139A (Grabungsfund):
Echternach, Gem. u. Kant. Echternach, 1989.
(Im Keller der früheren Benediktinerabtei.)
28B (1 St.: 1).
Luxemburg (Inv. 1989-72/21).
WEILLER (1989), S. 661, 3; (1990); (1996) C 7, 3.
- S. 197 139B (Grabungsfunde):
Fels (Larochette), Gem. Fels, Kant. Mersch, 1995.
(Mittelalterliche Burg.)
60A [Fälschung] (1 St.: 1), 99 [1. Phase] (1 St.: 7).
Luxemburg, CML 478, 424.
WEILLER (1996) C 16, 19a-20.
- S. 199 152A (Einzelfunde):
Helperknapp, Gem. Boewingen a. d. Attert, Kant. Mersch, 1988-1991.
148 [4. Phase] (1 St.), 150 (1 St.), 154 (3 St.), 155 (1 St.: 20).
Privatslg. Mersch.
WEILLER (1996) C 12, 61-66.
- S. 199 158A (Grabungsfund):
Luxemburg-Grund, Gem. u. Kant. Luxemburg, 1992.
(Frühere Abtei Neumünster.)
154 (1 St.).
Luxemburg (Inv. 1992-214/4).
WEILLER (1996) C 28c, 6.
- S. 199 158B (Grabungsfund):
Luxemburg-Pfaffenthal, Gem. u. Kant. Luxemburg, 1990.
(„Lougaass“.)
154 (1 St.).
Luxemburg (Inv. 1990-90/128).
WEILLER (1996) C 31, 12.
- S. 200 165A (Einzelfund):
Vianden, Gem. u. Kant. Vianden, 1989-1992.
(Trinitarierkirche.)
159 h./f. (1 St.).
Luxemburg (Inv. 1989-92/94).
WEILLER (1996) C 36c, 150.
- S. 202 172A (neuer Schatzfund):
Tzummarum, Gem. Franekeradeel, Friesland, 1991 (nach 850).
26 (1 St.: 19).
Leiden.
POL (1992) und schriftliche Mitteilung von Dr. A. Pol vom 18.1.1994.
- S. 203 Fund 180: Nach freundlicher Mitteilung von Prof. Dr. Kolbjørn Skaare, Oslo, sollte der in der älteren Literatur unter dem Namen Ryyfylke (Distrikt) bekannte norwegische Fund von 1907 richtiger mit dem Namen Foldöy (Insel) bezeichnet werden.
- S. 204 ff.:
Nach freundlicher Mitteilung von Prof. St. Suchodolski, Warszawa, existiert in Polen die Einteilung in Kreise nicht mehr.
- S. 206 195A (älterer, noch nicht notierter Schatzfund):
Grójec, Woiw. Konin (2. Hälfte 11. Jh.).
43 (½ St.: 108).
Warszawa (Państwowe Muzeum Archeologiczne).
Freundliche Mitteilung von Dr. P. Ilisch, Münster.
- S. 208 Fund 202:
Der Ortsname schreibt sich Łubnice (nicht Lubnica-Duchna), nach 1269 (nicht „um 1247“).
154 (5, nicht 4 St.).
Aufbewahrungsort: einige Teile in Sankt Petersburg (Eremitage), Kiev und Warszawa (Muzeum Narodowe).
Neuere Literatur: MIKOŁAJCZYK (1987), S. 19, Nr. 39 (fehlerhaft). - PASZKIEWICZ (1988), S. 72 (neue Bearbeitung). - POTIN (1971), S. 225-226. Freundliche Mitteilung von B. Paszkiewicz und St. Suchodolski, Warszawa.
- S. 208 202A (neuer Schatzfund):
Lubraniec, Woiw. Włocławek, 1964 (nach 1046).
43 (1 St.).
Włocławek.
BUTENT-STEFANIAK (i. D.). - MIKOŁAJCZYK (1987), S. 11, Nr. 9. Freundliche Mitteilung von Prof. St. Suchodolski, Warszawa.
- S. 208 205A (neuer Schatzfund):
Mosiny, Krs. Człuchów, Woiw. Koszalin (Pommern), 1967 (nach 1059).
48 (1 St.).
Koszalin.
PINIŃSKI (1971), S. 152. - MIKOŁAJCZYK (1987), S. 13, Nr. 15. Freundliche Mitteilung von Prof. St. Suchodolski, Warszawa.
- S. 209 211A (neuer Schatzfund):
Polen I (näherer Fundort unbekannt, vielleicht Umgebung von Święty Krzyż, Gemeinde Nowa Słupia, Woiw. Kielce [Kleinpolen]), vor 1877 (nach 1039).
49 (1 St.).
Aufbewahrungsort?
TRILLER (1991), S. 71, Nr. 86. Freundliche Mitteilung von Prof. St. Suchodolski, Warszawa.

- S. 209 211B (neuer Schatzfund):
Polen II (näherer Fundort unbekannt) (nach 1039).
212 (1 St.: 530).
Łódź.
MIKOŁAJCZYK (1981), S. 50-51. Freundliche Mitteilung von Dr. P. Ilisch, Münster.
- S. 212 225A (neuer Fund, Grabfund):
Sowinki, Gemeinde Mosina, Woiw. Poznań (Großpolen), 1989 (Grabfund).
43 (1 St. [Fragm.]).
Poznań.
KRZYSZOWSKI & SUCHODOLSKI (i.V.).
Freundliche Mitteilung von Prof. St. Suchodolski, Warszawa.
- S. 213 231A (neuer Schatzfund):
Widuchowa, Woiw. Szczecin (Pommern), 1984 (nach 1061).
48? (1 St. [Fragm.]).
Szczecin.
- HOROSZKO (1987), S. 86. - MIKOŁAJCZYK (1987), S. 18, Nr. 32. Freundliche Mitteilung von Prof. St. Suchodolski, Warszawa.
- S. 218 265A (neuer Schatzfund):
Glammunds I, Ksp. Akeböck, Prov. Gotland, 1987 (ab 1047).
47A (1 St.: 1).
Stockholm (KMK 101633).
Freundliche Mitteilung von Prof. K. Jonsson, Stockholm.
- S. 233 Fund 378: Hinzuzufügen ist „70 (1 St.: 2)“ [im vorliegenden Nachtrag aufgeführt].
- S. 238 397A (neuer Schatzfund):
Archangelsk, Archangelsker Gebiet, 1989 („nicht vor dem ersten Viertel des 12. Jh.“).
Trier: 14 St., davon: Poppo (4 St.), 55 (1 St.), Eberhard (1 St.), Udo (1 St.), Nachprägungen (7 St., darunter 212). Freundliche Mitteilung von Dr. V. Potin, Sankt-Petersburg. - POTIN (1993), S. 278 und 281.

Corrigenda

- S. 35 Der Autorenname KLEIN, U. (1977) ist durch NAU, E. zu ersetzen.
S. 104 Anm. 238, Zeile 4 und 5: die Worte „(siehe...39)“ entfallen.
S. 104 Anm. 239, letzte Zeile: Der Autorenname KLEIN ist durch NAU zu ersetzen.
S. 419 Nr. 35: Inv.- nicht EV-Nr.

NACHTRAG ZUM KATALOG: Neue Typen, Varianten, seltene Prägungen

Merowingische Münzen

Nachahmungen oströmischer Prägungen
(Justinus I. [518-527] oder Justinianus I. [527-565])

- Ad 1. Tremissis (»à la boucle perdue«), Trier, nach 518 (etwa Mitte 6. Jahrhundert?).

a¹/a¹

- *4. 1,32 g, Trier (Inv. 89,25) (Ankauf 1989 aus dem Lagerbestand der Firma Münzen und Medaillen AG, Basel). Fotos: RLMT, Nrn. ME 89.15/3 (Vs.) und ME 89.15/5 (Rs.). GILLES (1992), S. 451, B 1. und Abb. 2, 5.

Karolingische Münzen

Karl der Große (König [768-] 771-800, Kaiser 800-814)

- Ad 21. Denar, Trier, 771-793/794.
Vs.: a² wie a¹, anderer Stempel.

Rs.: b¹ †T•RE (anscheinend kein Punkt zwischen R und E); oben Abkürzungsstrich, von den zwei kleinen Punkten unten rechts und links vom Fuß der Haste des R ist keiner sichtbar.

a²/b¹

- *2. 1,06 g (ein größeres Fragment ausgebrochen), Privatslg. in Deutschland, Einzelfund Trier, Leoplatz. Fotos: RLMT.

Ludwig I., der Fromme (Kaiser 814-840)

Ad 25. Denar, Trier, 819-829.

Vs.: e¹ †HLVDOVVIZVIMP

Legendenbeginn bei 2 Uhr

a⁷/a⁸

- *11. 1,46 g, Verwahrungsort? (aus Crédit de la Bourse S.A., Paris, Versteigerung «Collection d'un amateur», 26.-28.4.1993, 110).

e¹/a⁹

- *12. ? g, Privatslg. in Deutschland, Einzelfund Kruchten (Rheinland-Pfalz). Fotos: RLMT, Nrn. ME 92.50/35 (Vs.) und ME 92.50/34 (Rs.).

Anmerkung zur Datierung (S. 273), Nachtrag: Nach GRIERSON & BLACKBURN (1986), S. 213-214, datiert die Emission, entgegen J. Lafaurie, aus den Jahren 819-822. Ihrer Meinung nach impliziert der Hinweis auf gute Denare «quos populus non vult recipere» im Kapitulare von Worms aus dem Jahre 829 nicht, daß es sich dabei um eine neue Emission handelt. Konsequenterweise datieren sie die XPSTIANA RELIGIO-Gepräge in die Periode 822-840. Diese Ansicht teilt COUPLAND (1991), S. 287 (für den Typ 25 schlägt er die Datierung 818-822 vor).

25A. Denar, Trier, 829-840.

Vs.: Befußtes Kreuz (mit oder ohne Kugeln in dessen Winkeln). Legende zwischen zwei Perlkreisen.

†HLVDOVVICVS IMP

Rs.: Auf zwei Stufen, viersäulige Kirche mit spitzem Giebel der durch das Kreuz der Legende überhöht ist; im Innern ein Kreuz. Außen Perlkreis.

†XPSTIANA RELIGIO

Dieser generellen Beschreibung entsprechen zahlreiche Fundstücke, deren Zuweisung an eine bestimmte Münzstätte noch aussteht. Aus diesem Grunde wurde dieser sehr häufige Typ auch nicht im Trier-Band aufgeführt. Eine Gesamtstudie ist bislang nicht erschienen. Nach S. Coupland - COUPLAND (1990), S. 42 (Gruppe D) und Tf. II (die Gruppe ist dort mit dem Buchstaben C bezeichnet). S. COUPLAND (1991) - charakterisieren sich die Prägungen aus der Münzstätte Trier durch das Fehlen der Kugeln in den Kreuzwinkeln und andere stilistische Details. Das Hauptargument lieferte ihm die Gegenüberstellung der großen Anzahl dieser Prägungen (76 von den 77 Stück ohne Kugeln) im Schatzfund Pilligerheck, dessen Fundort nur 70 km von Trier entfernt ist, mit den geringen entsprechenden Anteilen in verschiedenen niederländischen Funden. - Als dieser Gruppe angehörig betrachtet Coupland das Exemplar (ebenfalls ohne Kugeln und REIICIO anstatt RELIGIO) aus der Museumsgrabung [J. Krier] im Keller der früheren Benediktinerabtei in Echternach (Inv. 1989-72/83), das wir, nicht ohne Reserve, Dorestad zuschrieben. WEILLER (1989), S. 662, 2. Die Frage wird nur im Rahmen einer Gesamtstudie, bei der die stempelvergleichende Methode eine wesentliche Rolle spielen wird, einer definitiven Lösung zugeführt werden können. - Zur eventuellen Datierung in die Periode 822-840 siehe oben: Ad 25.

Lothar I. (Kaiser 840-855)

Ad 26. Denar, Trier, 840-855.

Vs.: b¹ †HL●TΛRIUZIMP

- a^1/a^2
- *16. 1,57 g, Bonnefantenmuseum, Maastricht, Fund Roermond 1968. COUPLAND (1991), S. 287, Anm. 5. WEILLER (1988), S. 202, 171a. Fotos: Leiden, Nrn. 685457 (Vs.) und 685455 (Rs.).
- a^{12}/a^2
- *17. 1,66 g, Bonnefantenmuseum, Maastricht, Fund Roermond 1968. COUPLAND (1991), S. 287, Anm. 5. WEILLER (1988), S. 202, 171a. Fotos: Leiden, Nrn. 687269 (Vs.) und 687267 (Rs.).
- a^{13}/a^6
- *18. 1,44 g, Privatslg. in Deutschland, Einzelfund Trier, Mutterhaus, Feldstraße («Kippe Riol»), 1992.
- b^1/a^7
- *19. 1,62 g, Leiden, Fund Tzummarum 1991. Fotos: Leiden, Nr. 577c.

Karl II., der Kahle (König [840] widerrechtlich 869-870 [Kaiser 875-877])

28B. Denar, Trier, 869-870.

Vs.: Befußtes Kreuz. Legende zwischen zwei Perlkreisen.

a^1 † CAROLVS REX

Rs.: In der Mitte ein Punkt. Außen Perlkreis.

a^1 TREV / ERIƷ

a^1/a^1

- *1. 1,24 g (Mäßig erhalten und am Rand umgebogen), Luxemburg, 1989-72/21 (Museumsgrabung [J. Krier] im Keller der früheren Benediktinerabtei in Echternach, Einzelfund am 19.4.1989). WEILLER (1989¹), S. 661, 3; (1990); (1996) C 7, 3).

Die Prägung stammt aus der kurzen Zeit von nur elf Monaten, während der sich Trier unrechtmäßigerweise unter der Autorität Karls des Kahlen befand, und zwar vom 9. September 869, dem Tag seiner Krönung in Metz, bis zum 8. August 870, dem Datum des Vertrags von Meerssen, durch welchen ein Teil des Lotharreiches, mit Trier, an Ludwig den Deutschen fiel. EWIG (1980), S. 174-175. Mithin ist dieses neue Stück zwischen die Nummern 28 und 29 einzuschieben, die übrigens vom gleichen Typ sind. Wie die Nummer 28, eine Prägung des Königs Lothar II. (855-869), zeigt es ein umgekehrtes S am Ende der Rückseitenlegende. Metrologisch fügt sich die Münze ohne Schwierigkeit unter diese Prägungen ein, wobei dem durch starke Oxydierung bedingten Gewichtsverlust Rechnung zu tragen ist.

Ludwig II., der Deutsche (König [817] 870-876)

Ad 29. Denar, Trier, 870-876.

Vs.: c^{1-2} † LVDOVVICVSPE †

Rs.: a^{5-6}

c^1/a^5

- *6. 1,47 g, Luxemburg, 1992-235/252 (Museumsgrabung [Chr. Bis-Worch] Diekirch, rue du Curé - rue Alexis Heck 1991-1992, Einzelfund). WEILLER (1996) C 5, 3.

Besonderheiten: Auf der Vs. fehlt der Buchstabe H am Legendenbeginn, P steht für R und das abschließende X hat die Form eines befußten Kreuzes. Rs.: Die beiden R haben die Form eines L mit der nicht geschlossenen Rundung des P, eine fortgeschrittene Stilisierung der Form wie sie das zweite R auf dem Exemplar 29,2 bietet.

c^2/a^6

- *7. 1,39 g, Heidelberger Münzhandlung Herbert Grün, Heidelberg, Auktion 14, Teil I, 9.-10.5.1995, Nr. 2687, Einzelfund Trier oder Umgebung. Starker Doppelschlag auf beiden Seiten.

Ad 30. Obol, Trier, 870-876.

Vs.: a³ †Γ VDOVVICVSPE †

Rs.: a³ TREV/ERIS

a³/a³

3. 0,76 g, Privatslg. in Deutschland, Einzelfund Trier, Gilbertstraße, 1994.

Münzen der deutschen Kaiser und Könige sowie der Erzbischöfe von Trier

Otto II. (Kaiser 973-983)

Ad 42. Obol, Trier, 973-983.

a²/a²

*2. 0,50 g, Trier (EV 93,210), Einzelfund Trier, Mutterhaus, 1992. PETRY (1993). Fotos: RLMT.

Otto III. (König 983-996, Kaiser 996-1002)

Ad 43. Denar, Trier, 983-996.

a²/a²

*107. 1,12 g, Trier (EV 92,153), Fund Idenheim 1992. Fotos: RLMT.

??/?

108. Hälfte, Warszawa, Archäologisches Museum, Fund Grójec.

Konrad II. (König 1024-1027, Kaiser [Konrad I.] 1027-1039) und Poppo von Babenberg (1016-1047)

Ad 47. Denar, Trier (oder Koblenz?), etwa 1027-1028.

a¹/a¹

16. 1,19 g, Westfälische Auktionsgesellschaft für Münzen und Medaillen, Arnsberg, Auktion 5, 8.-9. Mai 1995, Nr. 1724.

47A. Denar, Trier (oder Koblenz?), etwa 1027-1028.

Vs.: (Gekröntes?), bärtiges Brustbild nach rechts. Legende zwischen zwei Perlkreisen.

a¹ †PO[]HI[]

Rs.: Geometrisches Muster in der Gestalt eines rosettenförmigen Kirchenfensters. Legende zwischen zwei Perlkreisen.

a¹ †C[]R^DVIMP

a¹/a¹

*1. 1,33 g, Stockholm, Fund Glammunds I 1987, KMK 101633. Fotos: Numismatiska Forskningsgruppen, Stockholms universitet.

Merkwürdigerweise umgibt der Name Poppo das Brustbild des Kaisers, der auf der Rs. genannt ist.

Heinrich III. (König [1028] 1039-1046, Kaiser 1046-1056) und Poppo von Babenberg (1016-1047)

Ad 48. Denar, Trier, 1028-1039.

??/? (7. Phase)

*391. 1,07 g, Trier (Inv. 90,33a), Einzelfund Harpelstein bei Horath, kurz vor 1991. CLEMENS & GILLES (1991), S. 227-339. - GILLES (1993), S. 123, Abb. 1. Fotos: RLMT.

Eberhard (1047-1066)

Ad 56. Denar, Trier, Beginn der Amtszeit.

???

- *38. Hälfte, Trier (Inv. 90,32), Einzelfund Büdlich, Burgberg. GILLES (1992), S. 449, C 5. Fotos: RLMT.

Ad 60. Denar, Trier, gegen Ende der Amtszeit.

2. Phase, a. Unten: drei Bogenlinien

c¹/d¹

- *18. 1,22 g, Verwahrungsort? (aus Heidelberger Münzhandlung Herbert Grün, 1. Münz-Auktion, 10.10.1989, 858).

2. Phase, b. Unten: zwei Bogenlinien

b¹⁰/e³

- *19. 1,02 g (gelocht), Verwahrungsort? (aus Heidelberger Münzhandlung Herbert Grün, 1. Münz-Auktion, 10.10.1989, 859).

60A. Zeitgenössische Fälschung des Denars Nr. 60.

- *1. 0,97 g (durchstochen), Luxemburg (CML 478), Grabungsfund Fels (mittelalterliche Burg), 1995. WEILLER (1996) C 16, 19a.

Udo von Nellenburg (1066-1078)

Ad 64. Denar, Trier.

?/d² (4. Phase)

- *40. 1,10 g, Trier (Inv. 90,33b), Fund Harpelstein bei Horath, kurz vor 1991. CLEMENS & GILLES (1991), S. 227-339. - GILLES (1993), S. 123, Abb. 2. Fotos: RLMT.

??/ (4. Phase)

- *41. Hälfte, Trier (Inv. 90,33c), Fund Harpelstein bei Horath, kurz vor 1991. CLEMENS & GILLES (1991), S. 227-339. - GILLES (1993), S. 123, Abb. 3. Fotos: RLMT.

Ad 70. Denar, Koblenz.

a¹/a¹

2. ? g, Tallinn AI, Fund Olustvere, 1978, MOLVÖGIN u. SOKOLOVSKI (1979), S. 394 (unter Münster) u. Tf. XIV, 3. Hinweis: Dr. P. Ilisch, Münster. ILISCH (1994), S. 45.

Den Prägebeginn des münsterschen Mimigardefordpfennigs, der die Vorlage zur Rs. bot, setzt P. Ilisch aufgrund dieser Trierer Prägung auf ca. 1075 an. ILISCH (1994), S. 44-45, Nr. III.1.

Egilbert von Ortenburg (1079-1101)

Ad 80. Denar, Trier.

??/ (Variante; die Rs.-Legende beginnt bei 7 Uhr)

- *34. Hälfte, Trier (Inv. 90,33d), Fund Harpelstein bei Horath, kurz vor 1991. CLEMENS & GILLES (1991), S. 227-339. - GILLES (1993), S. 123, Abb. 4 (nicht Weiller 81). Fotos: RLMT.

Ad 81. Denar, Trier.

??/

- *25. Hälfte, Trier (EV 93,210), Einzelfund Trier, Hopfengarten, ca. 1985. Fotos: RLMT.

- 81A. Denar, Trier.
 Vs.: Barhäuptiges Brustbild des Erzbischofs mit nach außen gewendetem Krummstab, nach rechts. Darstellung des Gewandes: |·|·|·|·|. Legende zwischen zwei Kerbkreisen, von denen der äußere nach innen von einem Fadenkreis begleitet ist (vielleicht auch nach außen).
 a¹ ✠ **ELBERTVAREHC**
 Rs.: Die von rechts kommende Rechte Gottes hält zwei Schlüssel deren Bärte die Buchstaben PE der Legende bilden. Außen Fadenkreis zwischen zwei Perlkreisen.
 a¹ **ETREVERI - S** Legendenbeginn: 5 Uhr
 a¹/a¹
 *1. 0,62 g, Verwahrungsort? (aus Numismatik Lanz, München, Auktion 49, 23.5.1989, Nr. 762).
 Der Buchstabe E am Beginn der Rs.-Legende kann schwerlich etwas anderes als Ecclesia bedeuten.
- Ad 90. Denar, Koblenz.
 Rs.: Vorbild war die Mainzer Prägung DBG. 815. STOESS (1989), S. 152.
- Münzherr? (St. Kastor-Stift)
- Ad 94. Denar, Koblenz, um oder nach 1100.
 Vs.: Vorbild war eine Mainzer Prägung, DBG. 811/815. STOESS (1989), S. 152.
- Bruno von Bretten und Lauffen (1102-1124)
- Ad 99. Denar, Trier.
 ?/? [1. Phase]
 *7. 0,79 g, Luxemburg (CML 424), Grabungsfund Fels (mittelalterliche Burg), 1989. WEILLER (1996) C 16, 20.
- 100A. Denar, Trier.
 Vs.: Wie 100, aber Kreuzstab anstelle des Krummstabes.
 a¹ Legende wie 100, aber nur teilweise ausgeprägt.
 Rs.: Wie 100, aber aus einem anderen Stempel.
 a¹ (ohne Legende)
 a¹/a¹
 *1. ? g, Verwahrungsort? (aus Münz Zentrum, Köln, Auktion 65, 9.-12.11.1988, Nr. 5626).
- Ad 110. Denar (und Goldabschlag), Trier.
 Nr. 1 (Goldabschlag): Verwahrungsort ist Berlin, wie in Fundnotiz 92 (S. 188) angegeben.
- Albero von Montreuil (1131-1152)
- Ad 123. Denar, Trier, ab 1132.
 ?/?
 *15. 0,94 g. Trier (EV 93,210), Einzelfund Trier, St. Maximin, 1988. Fotos: RLMT.
- Ad 130. Obol, Trier.
 ?/?
 2. 0,33 g, Trier (Inv. 87,151), Einzelfund Trier, Südallee, 1987. GILLES (1992), S. 449, C 6.

Hillin von Falmagne (1152-1169)

Ad 139 (mit Nachtrag, S. 571). Obol, Trier, nach ca. 1155.

Vs.: b¹ MI[] JV - Sc¹ [] LIN/ - SRs.: a^{2,3}b¹/a²

2. Nachtrag, S. 571.

c¹/a³

*3. 0,39 g, Privatslg. in Deutschland, Einzelfund Trier. Fotos: RLMT.

Johann I. (1189-1212)

Ad 147. Denar, Trier, zweite Emission ([1202?] 1211[?]-1212)

1. Phase

Vs.: h¹ (schriftlos) vor dem Kopf: *Rs.: i¹ IVH'h¹/i¹

*23. Probeabschlag beider Seiten auf einer Bleiplatte (siehe auch Nr. 147A), Trier (Inv. 1993, 122), Einzelfund Trier, Viehmarktplatz, 1988. CLEMENS (1991). Fotos: RLMT. [Tafel IV]

Zur Bleiplatte, siehe Anm. zu Nr. 147A.

147A. Obol, Trier, zweite Emission ([1202?] 1211[?]-1212)

1. Phase

Vs.: -

Rs.: Löwe mit durchgezogenem Schweif, nach rechts, die linke Pranke erhoben. Über dem Löwen eine Kugel.

a¹ (schriftlos)-/a¹

*1. Probeabschlag der Rückseite auf derselben Bleiplatte wie 147,23. Fotos: RLMT. [Tafel IV]

Die Bleiplatte trägt einen Abdruck der Vs. und zwei stempelgleiche Abdrücke der Rs. des Denars (147) sowie einen Abdruck der Rs. des Obols (147A). Sie gehört in die Spätzeit der ersten Phase, in welcher die Verwilderung der Legenden beginnt, die anschließend die Prägungen der zweiten Phase charakterisiert. - Drei Bleiplatten mit Probeabschlägen von Münzstempeln aus dem 10. Jh. sind aus den Ausgrabungen in York bekannt. PIRIE (1986), S. 55, Nr. 48, S. 56, Nr. 50 und S. 57, Nr. 59. - Ein Exemplar aus dem 12. Jh. wurde im Dezember 1991 auf einem Acker in der Pfarrei West Acre bei Swaffham, Norfolk, gefunden. BLACKBURN (1993), mit weiteren Angaben.

Theoderich (Dietrich) II., von Wied (1212-1242)

Ad 151. Obol, Trier, 2. Emission (um 1230-1242).

?/?

*4. 0,34 g, Privatslg. in Deutschland, Einzelfund Trier. Fotos: RLMT.

Arnold II., von Isenburg (1242-1259)

Ad 155. Obol, Trier, 1245-1259.

??
20. 0,30 g, Privatslg. Mersch, Einzelfund Helperknapp 1988-1991.

Boemund I., von Warsberg (1286-1299)

Ad 160. Obol, Trier, 1289-1299.

Vs.: c¹ []OD [] [] Zu Denar 159, 1.-2. Phase

Rs.: b¹ TRĒ - V[] - []

c¹/b¹

*6. 0,35 g, Privatslg. in Luxemburg.

Herausgeber? (Domkapitel?)

162. Vermeintliche silberne Marke. Scheidet als nicht-trierisch aus. Cf. MANSFELD-BÜLLNER (1887), Tf. 18, 82. Freundlicher Hinweis von Prof. K. Jonsson, Stockholm.

Beischnläge und Nachahmungen

Münzherr?

Ad 203. Denar, nach 1028.

Legendenvariante zu Nr. 15.

Vs.: zu k []Λ

Rs.: zu k ··: ∞G[]LCIV

zu k/zu k

*15b. Var. 1,00 g, Kopenhagen, Fund Overby Lyng 1865 (9118/2:III 2). Mitteilung und Fotos: Dr. P. Ilich, Münster.

209A. Denar, nach 1047.

Vs.: Über einer Mauer, Giebelgebäude mit nach rechts gewendetem Kopf im Torbogen. Zu DBG. 1516 (Rückseite): Duisburg, Heinrich IV. (1056-1084).

a¹ DIV2 - BVIG

Rs.: Stempel 209 a¹ (Exemplar 209, 3; Nachahmung zu Nr. 56).

a¹/a¹

*1. 1,15 g, Niedersächsisches Münzkabinett der Deutschen Bank, Hannover (Welfensammlung, Inv. 04.002.066). Mitteilung: Dr. P. Ilich, Münster, und Dr. U. Klein, Stuttgart. Fotos: Dr. U. Klein, Stuttgart.

Prof. Dr. P. Berghaus stellte eine Reihe von Nachahmungen Duisburger Prägungen vor, die jedoch, wie die Vorbilder Heinrichs IV., auf der Vs. einen Königskopf mit entsprechender Umschrift zeigen. Sehr ähnlich sind die typengleichen Rs. 12:1-3 (untereinander stempelgleich) und, besonders, 13:7. BERGHAUS (1983), S. 59-84.

Ad 212. Denar, Münzstätte ? (Bardowick?), etwa 1045-1066.

z¹/mn¹

*530. ? g, Muzeum Archeologicznego i Etnograficznego w Łodzi, Fund Polen II (näherer Fundort unbekannt) (nach 1039). Fotos: Dr. P. Ilisch, Münster.

Eine Zuschreibung dieses anonymen Beischlags an Adalbert, Erzbischof von Bremen (1043-1072) wurde vorgeschlagen. ILISCH & JONSSON (1993).

262A. Denar, zeitgenössische Fälschung, nach 1245.

Vs.: Zu Nr. 154 e/a. Hüftbild mit Mitra und Pallium, nach rechts, in der Rechten den nach innen gewendeten Krummstab, in der Linken ein aufgeschlagenes Buch. Außen Perlkreis.

a¹ IRI (Krümme/Mitra) OL' (Buch) (A?)D

Rs.: Auf einem gotischen Dreibogen ein Kirchengebäude mit Gittermuster und spitzem, kreuzüberhöhtem Dach, zu jeder Seite ein Türmchen, auf dessen Dach eine Kugel. Im gotischen Bogen zwei runde Fenster; darunter ein Stern. Außen Perlkreis.

a¹ TRGV - (€?)RIS

a¹/a¹

*1. 0,61 g (Kupfer; an winzigen Stellen auf Vs. u. Rs. schwache Spuren der einstigen Versilberung), Privatslg. in Deutschland.

Moderne Fälschungen

Ad 304. Nachahmung des Typs 29.

2. 1,49 g, Verwahrungsort? (aus Giessener Münzhandlung Dieter Gorny GmbH, München, Auktion 59, 10.-11.4.1992, 2027).

Nicht-trierische Prägungen

Ad 411. Denar. THOMSEN (1874) 5868.

Von W. Hahn nach Eichstätt verlegt. HAHN (1980), S. 238 und Abb. 2a. Hinweis: Dr. U. Klein, Stuttgart. KLEIN (1994), S. 134, B.

Ad 413. Denar. DBG. 1238.

Nach P. Ilisch eine Mindener Prägung. ILISCH (1977). Hinweis: Dr. B. Kluge, Berlin.

Ad 415. Denar. Hävernich (1935) 742.

Verwahrungsort: Berlin. STOESS (1989), S. 152.

Anschrift des Verfassers: *Musée National d'Histoire et d'Art, Marché-aux-Poissons, L-2345 Luxembourg*

Tafel I



1,4 (2:1)



1,4



1,4 (2:1)



21,2 (2:1)



25,11



25,12



26,16



26,17



26,18



26,19



28 B,1



29,6



29,7 (2:1)



29,7



Tafel II

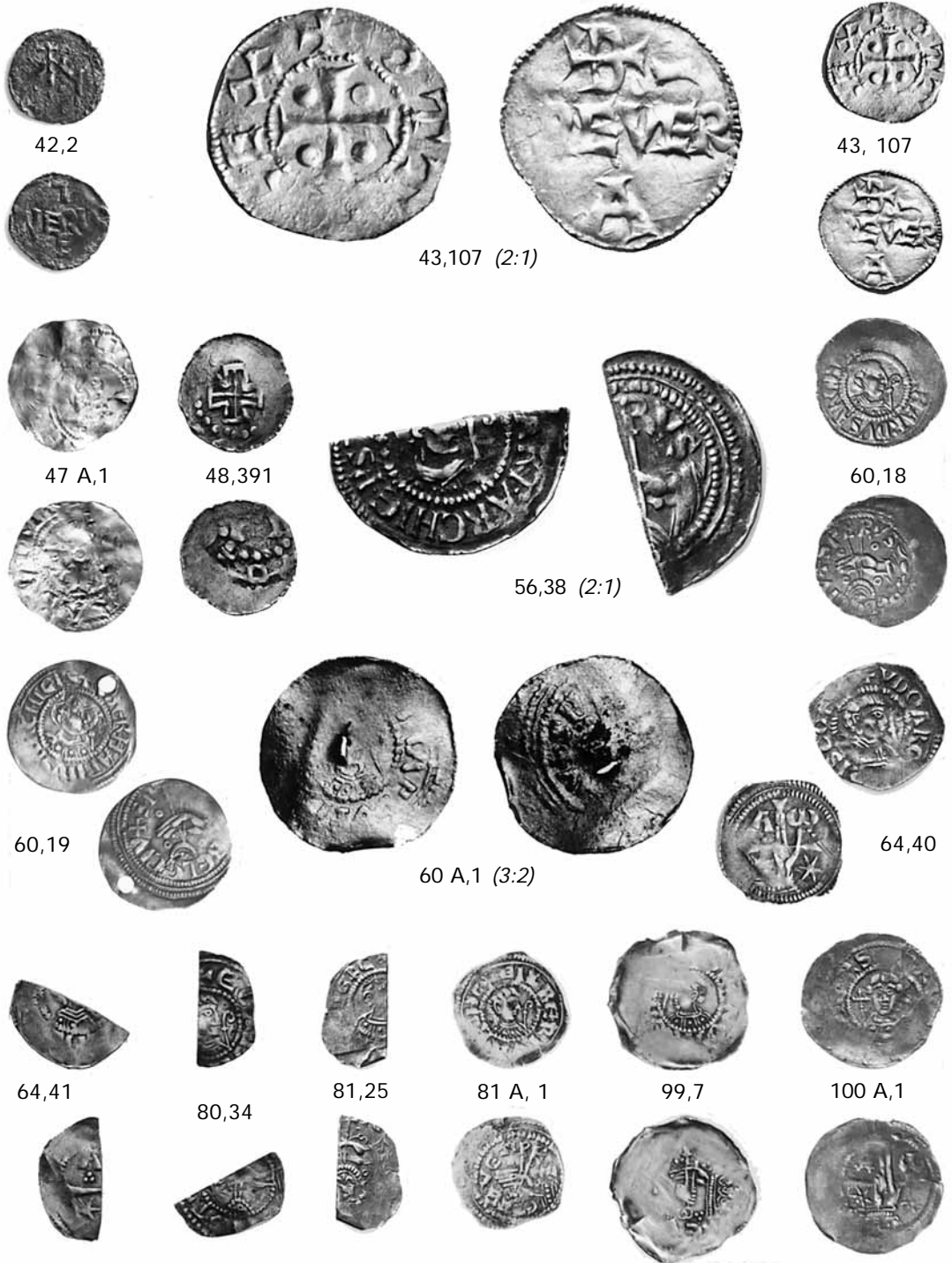

Trierer Münzen des Mittelalters

Tafel III



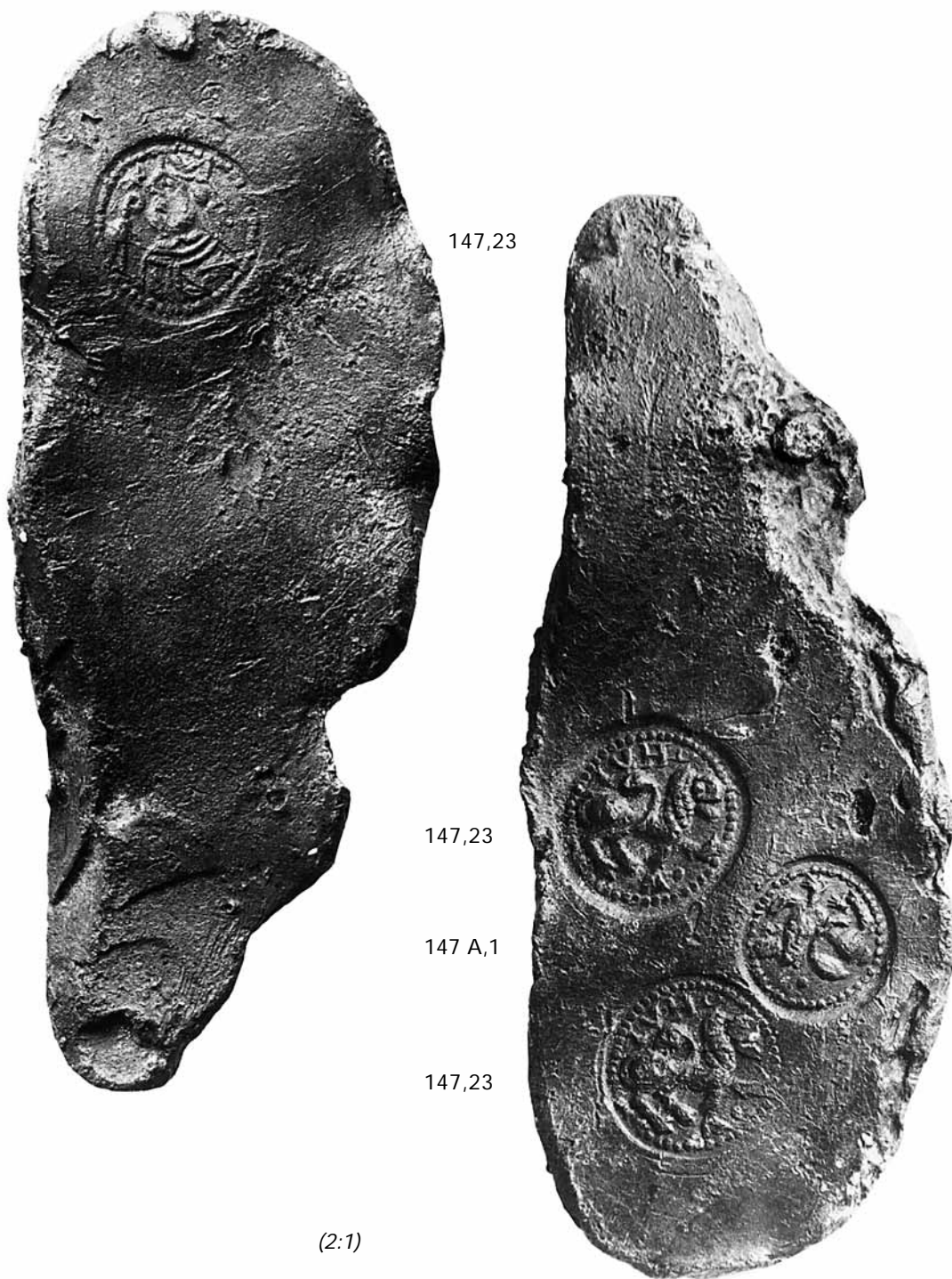

Trierer Münzen des Mittelalters